

令和7年度

教 育 年 報

弘前市教育委員会

令和7年度

教育年報

～ 目 次 ～

1. 弘前市の概要	1
1-1. 市の沿革（弘前のおいたち）	3
1-2. 地名「ひろさき」の由来	3
1-3. 位置と地勢	4
1-4. 人口と世帯数	4
1-5. 市民憲章・市章・市の花・市の木	4
1-6. 友好都市	5
1-7. 市職員数	5
1-8. 学校の状況	6
1-9. 認定こども園数	6
1-10. 保育所・へき地保育所・児童館数	6
2. 教育委員会	7
2-1. 教育長及び教育委員	9
2-2. 教育委員会会議開催状況	9
2-3. 教育委員会会議以外の活動状況	11
2-4. 総合教育会議	11
2-5. 教育委員会行政組織運営図	12
2-6. 教育委員会職員数	13
2-7. 弘前市教育委員会の方針	14
2-8. 地域コミュニティの活性化 ～地域とともにある学校～	15
2-9. 弘前市立小・中学校の教育改革に関する基本方針	16
2-10. ひろさき教育創生市民会議	17
2-11. 教育費予算	18
3. 学校教育	21
3-1. 市立小・中学校施設一覧	23
3-2. 児童・生徒、園児数一覧	25
3-3. コミュニティ・スクール推進事業	29
3-4. ICT活用教育推進事業	30
3-5. 小規模特認校制度	31
3-6. 未来をつくる子ども育成事業の概要	32
3-7. 計画訪問の概要	33
3-8. 校内研修支援訪問の概要	35
3-9. 教職員研修一覧	36

3-10. 学校指導課・教育センター関連 刊行物等一覧	44
3-11. フレンドシップルーム	45
3-12. こども悩み相談電話	45
3-13. 心の教室相談員活動状況	46
3-14. スクールカウンセラーの派遣について	46
3-15. 弘前市教育支援委員会会議審議件数	47
3-16. 幼児ことばの教室	48
3-17. 特色ある学校一覧	48
3-18. 外国語指導助手（ALT）及び外国語活動支援員活用状況	50
3-19. 就学・就園援助事業	51
3-20. 中学校卒業後の状況	52
3-21. 児童生徒の身長・体重の平均値	53
3-22. 児童生徒の体力・運動能力の平均値	54
3-23. 疾病・異常被患率	56
3-24. 学校給食	60
3-25. 学校体育施設開放状況	62
4. 社会教育	67
4-1. 社会教育施設一覧	69
4-2. 全市的な社会教育事業	71
(1) 子ども観劇・演劇ワークショップ事業	71
(2) 二十歳の祭典	72
(3) 放課後子ども教室事業	73
4-3. 公民館	74
(1) 令和6年度の主な事業	74
(2) 令和6年度事業の状況	75
①少年教育	75
②青年教育	77
③女性教育	78
④成人教育	79
⑤学区まなびい講座	81
⑥弘前大学との地域づくり連携事業実施状況	82
⑦地域でまなぼう！食育講座いただきます	83
⑧アーティスト体験ワークショップ事業実施状況	83
⑨中学生×医師交流プログラム実施状況	84
⑩メディカルスタッフについて学ぼう実施状況	84
⑪来て・見て・学ぼう！医療福祉体験実施状況	84
⑫プラネタリウム	84
⑬中央公民館岩木館	86
⑭中央公民館相馬館	87
⑮市立地区公民館	89
4-4. 総合学習センター	92
4-5. 図書館	93
(1) 令和7年度 主要事業	93
(2) 令和6年度 図書館事業の状況	97
(3) 蔵書数及び図書館利用状況	101

4-6. 郷土文学館	103
4-7. 博物館	106
4-8. 鳴海要記念陶房館	107
4-9. 高岡の森弘前藩歴史館	108
4-10. 弘前市の文化財	109
(1) 文化財とは	109
(2) 弘前市の文化財の特徴	109
(3) 弘前市所在の指定文化財等	110
(4) 仲町伝統的建造物群保存地区内の公開施設入館者数	111
(5) 瑞樂園入園者数	115
(6) 旧弘前市立図書館入館者数	116
(7) 旧藤田家住宅（太宰治まなびの家）入館者数	117
(8) 旧第五十九銀行本店本館（青森銀行記念館）入館者数	118
(9) 旧弘前偕行社入館者数	118
5. 文化	119
5-1. 文化施設一覧	121
5-2. 市民会館	122
5-3. 市民文化交流館	124
5-4. 岩木文化センター	126
5-5. 弘前文化会館	128
5-6. 百石町展示館	130
5-7. 弘前れんが倉庫美術館	131
6. スポーツ	133
6-1. 体育施設一覧	135
6-2. 市営体育施設スポーツ教室等開催状況	138
6-3. 体育施設利用状況一覧	142
6-4. 弘前市運動公園利用状況	147
6-5. 克雪トレーニングセンター利用状況	148
6-6. 岩木山総合公園利用状況	149
6-7. 弘前市民体育館利用状況	150
6-8. 笹森記念体育館利用状況	151
6-9. 河西体育センター利用状況	153
6-10. 南富田町体育センター利用状況	154
6-11. 金属町体育センター利用状況	155
6-12. 弘前B & G海洋センター利用状況	156
6-13. 岩木B & G海洋センター利用状況	158
6-14. 市民プール・ファミリープール利用者数	158
6-15. 温水プール石川利用状況	159
6-16. 相馬球場利用状況	159
6-17. そうまロマンТПィアスキー場リフト利用状況	159
6-18. 岩木山百沢スキー場リフト利用状況	160
7. 名簿	161

7-1. 弘前市立小学校・中学校名簿	163
7-2. 弘前地区小学校教育研究協議会	164
7-3. 弘前市中学校教育研究会	164
7-4. 弘前市教育支援委員会	165
7-5. 学校医・学校歯科医・学校薬剤師	167
7-6. 弘前市社会教育委員	169
7-7. ひろさき教育創生市民会議委員	169
7-8. 弘前市立図書館協議会委員	170
7-9. 弘前市立郷土文学館運営委員会委員	170
7-10. 弘前市立博物館協議会委員	170
7-11. 高岡の森弘前藩歴史館協議会委員	171
7-12. 弘前市美術作品等収集選定委員会委員	171
7-13. 弘前れんが倉庫美術館運営審議会委員	171
7-14. 弘前市文化芸術推進審議会委員	171
7-15. 弘前市文化財審議委員	172
7-16. 弘前市伝統的建造物群保存地区保存活用審議会委員	172
7-17. 史跡大森勝山遺跡整備指導委員会委員	172
7-18. 弘前市スポーツ推進審議会委員	173
7-19. 弘前市スポーツ指導員	173
7-20. 弘前市スポーツ推進委員	173
8. 弘前市教育年表	175

-
- ・各表にはできる限り単位を明示していますが、単位が明らかな場合には省略している場合があります。
 - ・表中、実績はあるが集計をしていない、データがないなど数値が不明・不詳な場合には、「・・・」と表示しています。
 - ・表中、実績がないものや表記上適当でない場合には、「―」と表示しています。

1. 弘前市の概要

1-1. 市の沿革（弘前のおいたち）	3
1-2. 地名「ひろさき」の由来.....	3
1-3. 位置と地勢.....	4
1-4. 人口と世帯数	4
1-5. 市民憲章・市章・市の花・市の木.....	4
1-6. 友好都市	5
1-7. 市職員数	5
1-8. 学校の状況.....	6
1-9. 認定こども園数	6
1-10. 保育所・へき地保育所・児童館数.....	6

1-1. 市の沿革（弘前のおいたち）

弘前のまちは、戦国時代の津軽氏の台頭にはじまります。

南部氏の一族、南部光信は延徳3年（1491年）に種里（現・鯨ヶ沢町）に入部し、文亀2年（1502年）に大浦城を築城しました。その後、為信の代になって津軽一円を領有し、津軽氏を称しました。

初代藩主となった為信は、文禄3年（1594年）に堀越城に本居を移しますが、京都で客死します。

その後2代藩主信枚（のぶひら）が、慶長16年（1611年）に弘前城を築き、城下町弘前が誕生しました。以後、明治維新までの約260年間、津軽地方の政治・経済・文化の中心として繁栄します。

12代藩主承昭（つぐあきら）のとき明治維新が起き、明治4年（1871年）7月、廃藩置県によって「弘前県」となりますが、9月には弘前県は青森県と改称され、県庁も弘前から青森へと移りました。

明治22年（1889年）4月に市町村制が実施され、全国30市とともに旧弘前市が、また、同じく旧相馬村が誕生しました。

明治27年（1894年）には弘前・青森間に鉄道が開通し、31年（1898年）に第八師団司令部が設置され軍都としての歩みを続け、大正10年（1921年）には官立弘前高等学校（現在の弘前大学）が開校しました。

弘前は、幸いにも戦災をまぬがれて終戦を迎え、昭和30・32年（1955・1957年）の市町村合併では、旧弘前市が周辺12町村と合併、昭和30年には当時の駒越村・大浦村・岩木村が合併し旧岩木村となり、その後、昭和36年（1961年）の町制施行で旧岩木町が誕生しました。さらに、平成18年2月27日、人口の減少や少子高齢化の進展、日常生活圏の拡大、行政ニーズの多様化・高度化、厳しい財政状況などの地方を取り巻く大きな環境の変化に対応し、これらの課題に的確に取り組み、住みよい地域社会を実現するため、弘前市、岩木町、相馬村の3市町村が合併し、新しいまち「弘前」が誕生しました。

現在まで約400年の歴史を歩む弘前のまちは、お城とさくらに代表される数々の文化遺産と、恵まれた自然環境を土台に文化都市として発展し、現在では、弘前大学をはじめとした4大学と2短期大学、9の高等学校を有する東北屈指の学園都市として成長を遂げる一方、りんごと米の田園都市、全国一のりんご生産圏としての地歩を築いています。

1-2. 地名「ひろさき」の由来

弘前は、以前「高岡」とか「鷹岡（鷹ヶ岡）」と呼ばれていたということです。これは、城地が高台にあることや、昔は鷹が営巣していたというところに由来があるようです。

高岡が弘前に改称された理由は、はっきりしていません。ひとつには、北海道への海上交通の要地で、その地勢が広大なところから「広崎」と呼び、それが「弘前」になったという説や、十三岬から松前までの海を「尾閥（びろ）」と呼び、十三岬を「尾閥ヶ崎」と呼んでいたのをとって「弘前」としたという説のほか、イギリス人チェンバレンが唱えたアイヌ語に起源があるという考え方などがありますが、いずれも明らかではありません。「信枚君一代之自記」には、「弘前」という名称が用いられたのは、寛永5年（1628年）の8月20日からと記録されています。

～『弘前市史 藩政編』より～

1-3. 位置と地勢

弘前市は、青森県の西南部に位置し、総面積 524.2 km² の内陸型地域です。

東に奥羽山脈の八甲田連峰を望み、西に「津軽富士」と呼ばれる青森県最高峰の岩木山を有し、南には、秋田県にまたがり世界遺産に登録されている白神山地が連なります。山々に囲まれた平野部においては、白神山地に源を発し、やがては十三湖を経て日本海に注ぐ県内最大の流域面積を持つ一級河川岩木川が、約 30 km におよび北流しています。この岩木川には平川、浅瀬石川が合流し、流域の肥沃で広大な津軽平野は県内屈指の穀物生産地域を形成しています。また、平野周辺部の小高い丘陵地帯には、県の基幹農産物であるりんごの約 4 割を生産する樹園地が広がり、更には、その樹園地を取り巻くように山林地帯が伸び、緑豊かな自然環境に恵まれた地域となっています。

位 置	広 ぼ う	面積・標高
東経：140 度 9 分～36 分 北緯：40 度 28 分～45 分	東西最長：37.6 km 南北最長：32.7 km	面積：524.20 km ² 標高：44.4 m（市役所所在地）

1-4. 人口と世帯数（令和 2 年 10 月 1 日国勢調査）

人 口	168,466 人	産 業 別 就 業 人 口	総数：82,826 人（分類不能、不詳を含む） ・ 第 1 次産業：10,917 人（13.8%） ・ 第 2 次産業：12,995 人（16.5%） ・ 第 3 次産業：54,926 人（69.7%）
世 帯 数	71,022 世帯		

1-5. 市民憲章・市章・市の花・市の木

市民憲章	岩木山（おやま）とお城に見守られ 春は 桜 夏は ねぷた 秋は りんご 冬は 雪 弘前 ひろさき あずましい ふるさと あふれる笑顔で 未来へ つなごう		平成 23 年の弘前城築城 400 年祭及び合併 5 周年を機に、市民のみなさまにふるさとに対する誇りと愛着心を持っていただき、より一層の一体感をはぐくむとともに、まちづくりに対する市民意識の高揚を図ることを目的に、平成 24 年 1 月 1 日に弘前市民憲章を制定しました。
市 章		卍（まんじ）は、藩政時代に津軽氏の旗印として用いられた由緒あるもので、功德・円満の意味で吉祥万徳の相を表すといわれ、明治 33 年 6 月から旧弘前市の市章として用いられてきましたが、再び市章として制定されました。	
市 の 花	「さくら」	さくらは、弘前で日本一の春を演出し、さくらまつりには、全国から約 200 万人もの観光客が弘前を訪れます。	
市 の 木	「りんご」	りんごは、健康と美容にも優れた効果があるといわれ、弘前では 16 万トン以上を収穫して全国の約 20%を占め、日本一の生産量を誇ります。	

※ 平成 18 年 2 月 27 日の市町村合併に伴い、新たに市章、市の花、市の木が平成 18 年 11 月 15 日の合併記念式典において制定されました。

1-6. 友好都市

北海道 斜里町	<p>斜里町（しゃりちょう）は、北海道の北東部に位置し、秀峰斜里岳を仰ぎ、雄大なオホーツク海と世界自然遺産の知床を擁する東北海道を代表する観光地です。産業では、小麦などの畑作を中心とした農業、日本一の水揚げを誇る秋さけを中心とする漁業のまちです。</p> <p>文化4年（1807年）の弘前藩士の北方警備が縁となり、ねぶたまつりや物産などの交流事業を行ってきており、平成18年11月に友好都市提携の盟約を締結しています。</p>
群馬県 太田市	<p>太田市（おおたし）は、群馬県の東南部に位置し、金山や利根川、渡良瀬川などの自然に恵まれ、清和源氏新田氏の故郷であるとともに、徳川家発祥の地とされる歴史あるまちです。産業では、自動車産業を中心とした北関東を代表する工業都市です。</p> <p>慶長5年（1600年）の関ヶ原の合戦の功績により、津軽藩に与えられた領地が縁となり、ねぶたまつりや小・中学生の交流事業を行ってきており、平成18年11月に友好都市提携の盟約を締結しています。</p>

1-7. 市職員数（令和7年4月1日現在）

所 属	職員数	所 属	職員数	所 属	職員数
企画部	53 人	商工部	24 人	上下水道部	97 人
総務部	73 人	観光部	34 人	議会事務局	12 人
財務部	120 人	建設部	127 人	教育委員会	151 人
市民生活部	116 人	都市整備部	55 人	選挙管理委員会事務局	7 人
福祉部	119 人	岩木総合支所	21 人	監査委員事務局	6 人
健康こども部	178 人	相馬総合支所	16 人	農業委員会事務局	14 人
農林部	59 人	会計課	10 人		
総 数					1,292 人

※ 会計課には会計管理者を含む。

※ 再任用職員（フルタイム・短時間）を含む。

1-8. 学校の状況（令和6年5月1日現在：学校一覧）

区分	学校数（校）				教員数 （人）	児童・生徒・学生数（人）		
	総数	国立	公立	私立		総数	男	女
幼稚園	10	1	0	9	86	409	195	214
小学校	33	1	32	0	589	6,959	3,652	3,307
中学校	19	1	16	2	384	3,799	1,912	1,887
高等学校	9	0	5	4	412	5,169	2,642	2,527
全日制	9	0	5	4	412	5,169	2,642	2,527
定時制	0	0	0	0	0	0	0	0
聾学校	1	0	1	0	17	9	6	3
養護学校	3	1	2	0	168	285	198	87
短期大学	2	0	0	2	49	407	130	277
大学	4	1	0	3	931	8,403	4,421	3,982
総数	81	5	56	20	2,636	25,440	13,156	12,284

※ 幼稚園は、幼稚園型認定こども園を含む。

※ 大学は、大学院を含み、放送大学を含まない。

区分	学校数 （校）	教員数 （人）	生徒数（人）		
			総数	男	女
専修学校	6	48	605	182	423
看護	2	26	360	62	298
和裁・洋裁	1	3	12	0	12
栄養	0	0	0	0	0
情報処理	1	6	140	95	45
介護福祉・保育	1	4	20	3	17
理容・美容	1	9	73	22	51
各種学校	3	5	33	19	14
情報処理	0	0	0	0	0
高校・大学受験	3	5	33	19	14

1-9. 認定こども園数（令和7年4月1日現在）

幼保連携型	幼稚園型	保育所型
31	3	4

※ 認定こども園数は、いずれも分園の数を含む。

1-10. 保育所・へき地保育所・児童館数（令和7年4月1日現在）

市立	私立	へき地保育所	児童館・児童センター
0	35	0	20

※ 保育所数は、いずれも分園の数を含む。

2. 教育委員会

2-1. 教育長及び教育委員	9
2-2. 教育委員会会議開催状況	9
2-3. 教育委員会会議以外の活動状況	11
2-4. 総合教育会議	11
2-5. 教育委員会行政組織運営図	12
2-6. 教育委員会職員数	13
2-7. 弘前市教育委員会の方針	14
2-8. 地域コミュニティの活性化 ～地域とともにある学校～	15
2-9. 弘前市立小・中学校の教育改革に関する基本方針	16
2-10. ひろさき教育創生市民会議	17
2-11. 教育費予算	18

2-1. 教育長及び教育委員（令和7年5月20日現在）

役 職 名	氏 名	任 期	就任年月日
教 育 長	吉 田 健	令和6年5月20日～令和9年5月19日	平成30年5月20日
教育長職務代理者	日 景 弥 生	令和5年5月20日～令和9年5月19日	令和元年5月20日
委 員	齋 藤 由 紀 子	令和7年5月20日～令和11年5月19日	令和3年5月20日
委 員	村 谷 要	令和4年5月20日～令和8年5月19日	平成30年5月20日
委 員	伊 東 重 豪	令和6年5月20日～令和10年5月19日	令和6年5月20日

2-2. 教育委員会会議開催状況（令和6年）

会議	開催日	内 容	
第1回	1月24日	報告第1号	臨時代理の報告について：国家賠償請求事件に係る和解について
第2回	2月19日	報告第2号	臨時代理の報告について：：弘前市教育関係職員の給与等に関する条例の一部を改正する条例案の市長への送付について
		報告第3号	臨時代理の報告について：令和5年度教育費補正予算案に対する意見申出について
		議案第1号	県費負担教職員の異動内申について
第3回	3月13日	報告第4号	臨時代理の報告について：令和5年度教育費補正予算案に対する意見申出について
		議案第2号	史跡大森勝山遺跡整備指導委員会委員の委嘱について
		議案第3号	教育委員会管理職員に係る人事異動について
第4回	3月27日	報告第5号	臨時代理の報告について：令和6年度教育費補正予算案に対する意見申出について
		議案第4号	弘前市立小・中学校管理規則の一部を改正する規則案
第5回	4月24日	議案第5号	教育財産の取得申出について
		議案第6号	弘前市いじめ防止等対策審議会委員の委嘱について
		議案第7号	弘前市教育支援委員会委員の委嘱について
第6回	5月23日	議案第8号	弘前市社会教育委員の委嘱について
		議案第9号	弘前市立図書館協議会委員の任命について
		議案第10号	弘前市立博物館協議会委員の任命について
		議案第11号	高岡の森弘前藩歴史館協議会委員の任命について
		議案第12号	弘前市指定文化財の指定解除について
第7回	6月10日	報告第6号	臨時代理の報告について：教育財産の取得申出について
		報告第7号	臨時代理の報告について：令和6年度教育費補正予算案に対する意見申出について
		議案第13号	弘前市教育委員会事務局組織規則の一部を改正する規則案
		議案第14号	ひろさき教育創生市民会議委員の委嘱について
第8回	7月25日	議案第15号	弘前市学校給食審議会委員の委嘱について
		議案第16号	弘前市社会教育委員の委嘱について

会議	開催日	内 容	
第 8 回	7月25日	議案第17号	弘前市指定文化財の指定について
		議案第18号	弘前市指定文化財の指定解除について
		議案第19号	弘前市奨学金貸与者の決定について
		議案第20号	令和7年度から使用する中学校用教科用図書の採択について
第 9 回	8月22日	議案第21号	弘前市立図書館協議会委員の任命について
		議案第22号	教育財産の取得申出について
		議案第23号	教育財産の取得申出について
		議案第24号	弘前市文化財施設条例の一部を改正する条例案
		議案第25号	教育財産の取得申出について
		議案第26号	教育財産の取得申出について
		議案第27号	教育財産の取得申出について
		議案第28号	令和6年度教育費補正予算案に対する意見申出について
		議案第29号	県費負担教職員の懲戒処分の内申について
第10回	9月26日	議案第30号	ひろさき教育創生市民会議委員の委嘱について
		議案第31号	弘前市伝統的建造物群保存地区保存活用審議会委員の委嘱について
		議案第32号	弘前市文化財審議委員の委嘱について
第11回	10月17日	議案第33号	弘前市立博物館協議会委員の任命について
第12回	11月14日	議案第34号	令和6年度教育に関する事務の管理及び執行の状況の点検及び評価報告書について
		議案第35号	教育財産の取得申出について
		議案第36号	高岡の森弘前藩歴史館協議会委員の任命について
		議案第37号	弘前市文化財施設条例の一部を改正する条例の施行期日を定める規則案
		議案第38号	弘前市文化財施設管理運営規則の一部を改正する規則案
		議案第39号	令和6年度教育費補正予算案に対する意見申出について
		議案第40号	指定管理者の指定について
第13回	12月19日	報告第8号	臨時代理の報告について：弘前市教育関係職員の給与等に関する条例の一部を改正する条例案の市長への送付について
		報告第9号	臨時代理の報告について：令和6年度教育費補正予算案に対する意見申出について
		報告第10号	臨時代理の報告について：令和7年度教育費予算案に対する意見申出について
		議案第41号	弘前市立小・中学校の通学区域に関する規則の一部を改正する規則案
		議案第42号	弘前市奨学金貸与者の決定について
		議案第43号	県費負担教職員の懲戒処分の内申について
		議案第44号	県費負担教職員の懲戒処分の内申について
		議案第45号	県費負担教職員の懲戒処分の内申について

2-3. 教育委員会会議以外の活動状況（令和6年度）

月	活 動 内 容
5月～11月	教育委員学校訪問（小学校10校、中学校4校）
6月～2月	働き方改革検討会議（計7回）
6月	市町村教育委員研究協議会
9月	弘前市立博物館内覧会
11月	子どもの祭典
12月	弘前子ども議会
1月	二十歳の祭典
1月	弘前市総合教育会議
3月	市立小学校卒業式（小学校1校）

2-4. 総合教育会議

総合教育会議は、地方教育行政の組織及び運営に関する法律第1条の4の規定に基づき、市長が設置するもので、市長と教育委員会で構成されます。会議は市長が招集し、教育を行うための諸条件の整備その他の地域の実情に応じた教育、学術及び文化の振興を図るため重点的に講ずべき施策の協議・調整を行います。（設置：平成27年5月）

○弘前市総合教育会議実施状況（令和6年度）

開催日	内 容
1月30日	郷土を愛する心を醸成するためには～地域の特色ある文化財の活用～

2-5. 教育委員会行政組織運営図（令和7年4月1日現在）

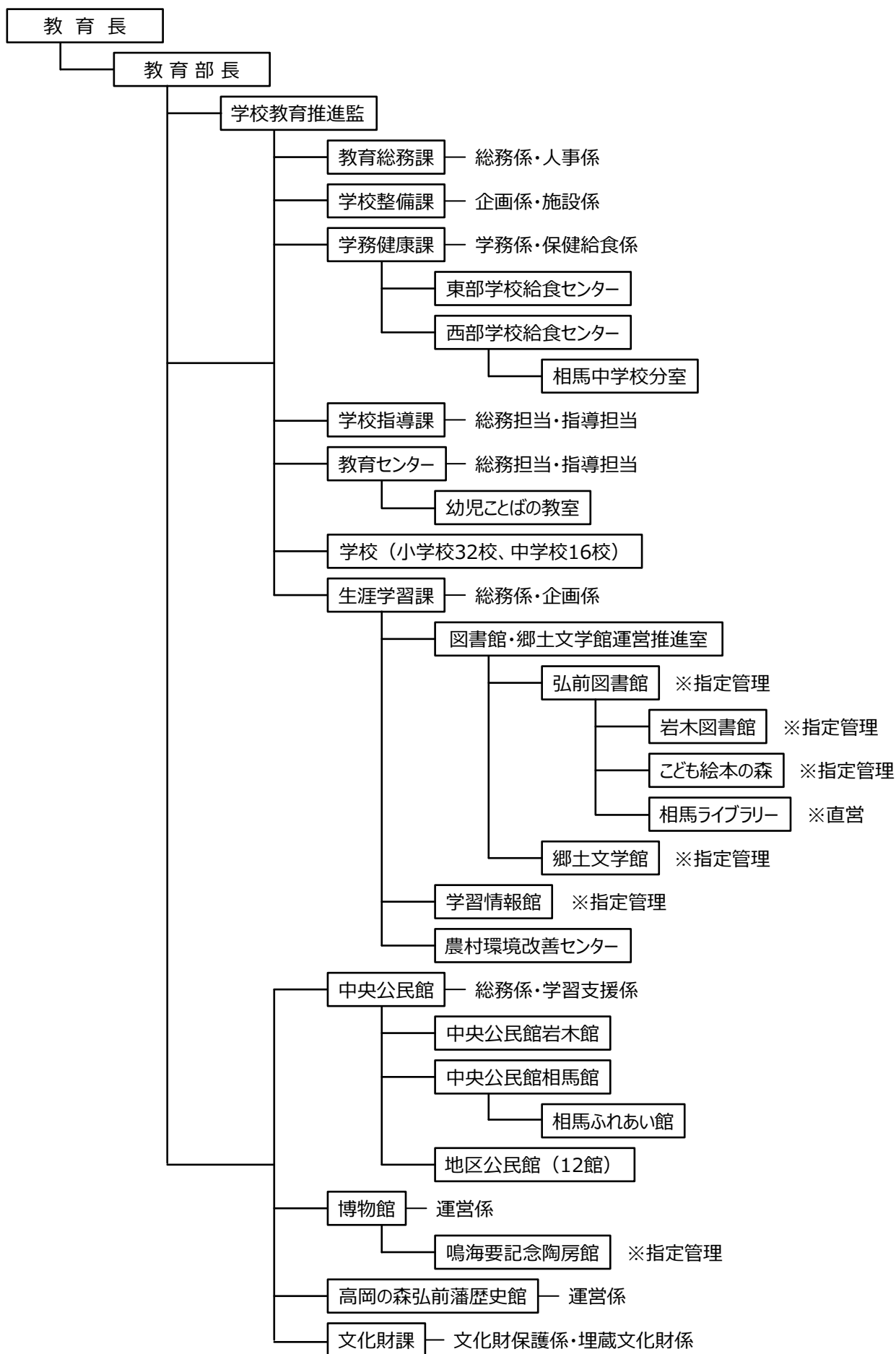

2-6. 教育委員会職員数（令和7年4月1日現在）

区 分		職 員	会計年度 任用職員
事 務 局	教育総務課	18 人	1 人
	学校整備課	13 人	0 人
	学務健康課	14 人	4 人
	東部学校給食センター	2 人	0 人
	西部学校給食センター	2 人	4 人
	学校指導課	13 人	25 人
	生涯学習課	11 人	1 人
	図書館・郷土文学館運営推進室	3 人	7 人
	文化財課	14 人	16 人
教 育 施 設	中央公民館	14 人	4 人
	中央公民館岩木館	3 人	6 人
	中央公民館相馬館	3 人	7 人
	地区公民館	0 人	69 人
	博物館	8 人	4 人
	高岡の森弘前藩歴史館	5 人	3 人
	教育センター	12 人	24 人
学 校	小学校	11 人	76 人
	中学校	6 人	38 人
職 員 総 数		152 人	289 人

注1：教育総務課の人数には教育長、教育部長、学校教育推進監、教育総務課付職員を含む。

注2：職員の人数には、再任用職員を含む。

注3：県費負担職員は除き、兼務職員は人数に入れていない。

注4：会計年度任用職員には、短期の会計年度任用職員を含む。

注5：中央公民館岩木館に岩木文化センター職員は含まない。

注6：中央公民館相馬館に相馬ふれあい館職員を含む。

注7：相馬ライブラリーは中央公民館相馬館職員が兼務。

注8：中学校の会計年度任用職員には、心の教室相談員を含む。

令和7年度 学校教育指導の方針と最重点

弘前市教育委員会

弘前市教育委員会の方針

みんなが学ぶ、みんなと学ぶ、みんなに学ぶ



学校教育指導の方針

義務教育9年間を通した系統的な指導及び
地域とともにある魅力ある学校づくりの推進

〈みんなが学ぶ〉個性を生かして、主体的に学ぶ

〈みんなと学ぶ〉多様性を尊重して、協働的に学ぶ

〈みんなに学ぶ〉共感力を高めて、対話的に学ぶ

学校教育指導の最重点

◎「学校教育指導の方針」の具現化に向け、「子どもの声・意識調査」を育成の指標として活用し、義務教育9年間を通して以下を最重点として取り組む

学びを支える 授業づくり

～一人一人の居場所を大切に、学び合う授業づくりの推進～

- ◆ねらいを明示し、課題解決の見通しをもたせる
- ◆多様な考えに触れ、共に考える場面を設定する
- ◆「まとめ」や振り返りで、深い学びにつなげる

学びを支える 集団づくり

～互いの違いを認め・生かし、みんなが安心して過ごせる集団づくりの推進～

- ◆一人一人の個性や特性を生かすよう働きかける
- ◆子どもの発想や創意工夫を尊重する
- ◆理解し合い、協働する活動を取り入れる

2-8. 地域コミュニティの活性化～地域とともにある学校～（イメージ図）



①家庭と地域の役割

▼子どもの居場所、主体性の誘因、情報共有・連携・展開、生活習慣、食育、地域のネットワーク、分かりやすい情報・理解、住民・団体・学校・家庭の協力、学校外の体験活動のサポート

【生涯学習課】食育推進情報発信事業／社会教育関係職員研修事業／学びのまち情報提供事業／放課後子ども教室事業（BiBiっとスペース、スタディールーム含む）

【中央公民館】子どもの活動推進事業費補助金／地区公民館社会教育事業／学区まなびい講座支援事業／公民館まつり（地区公民館）／地域で学ぼう！食育講座いただきます

【中央公民館相馬館】児童と高齢者の世代間交流会

【学務健康課】健康教育講座（飲酒・喫煙防止、性教育）／弘前式健康教育コアカリキュラムの実施／食に関する指導／食育フェスティバルへの参加

【学校指導課】地域学校協働システム

②特色ある教育活動の推進

▼郷土への愛着、歴史・文化・芸術・文化財の活用と理解・継承、地域の活性化、授業支援・人材の育成、地域指導者、調査研究と発信

【学校指導課】「ひろさき市(まんな)学」事業／未来をつくる子ども育成事業

【文化財課】市内小学校史跡見学会／大森勝山じょうもん祭り、堀越城秋まつりなどの文化財公開活用事業

【生涯学習課 図書館・郷土文学館運営推進室】図書館を使った調べる学習コンクール／郷土文学館企画展の開催

【中央公民館岩木館】伝統文化学習講座

【博物館】企画展・特別企画展の開催／学校における常設展の活用／博物館普及啓発事業

【高岡の森弘前藩歴史館】企画展の開催／歴史館・馬場跡活用イベントの開催

③教育の機会均等の保障

▼制度の周知と理解、保護者の経済的負担、幼稚園と特別支援の教育振興、特別に配慮が必要な教育環境の充実、相談・連携・協働体制

【教育総務課】奨学貸付金／私立高等学校教育振興費補助金

【学務健康課】小・中学校就学援助事業／障がい児幼児教育事業費補助金／小・中学校特別支援教育就学奨励金／特別支援教育支援員配置事業／小・中学校通学費助成金／スクールバス運行

【教育センター】相談支援（就学支援を含む）／インクルーシブ教育システム推進事業／帰国・外国人児童生徒日本語指導支援事業／フレンドシップ（不登校対策・適応指導教室運営）事業

④子どもの安全・安心、教育環境の確保

▼児童生徒・保護者の不安や負担、学習環境の向上と教育環境の充実、通学路の安全と地域見守りの醸成、食物アレルギー、緊急対応

【学校整備課】通学路の安全・安心推進事業／小・中学校長寿命化改修事業／小規模特認校制度

【学務健康課】食物アレルギー対応食提供事業

【生涯学習課 図書館・郷土文学館運営推進室】学校図書館への支援

⑤子ども・教職員の多忙化の解消

▼部活動、スポーツ少年団、教職員の心身の健康、実技指導者の不足、働き方改革
【教育総務課】学校教職員健康管理事業（健康診断、ストレスチェック、産業医健康相談）

【学校指導課】部活動指導員配置事業／部活動アシスタント事業／部活動の指針

⑥いじめ・問題行動・不登校の未然防止と早期対応

▼子どもの居場所、集団（学校）復帰、いじめ・虐待、ネットトラブル、情報モラル、子どものストレス、教員・保護者の理解と対応、早期対応

【教育センター】相談支援（学校生活への不適応等）／心の教室相談員配置事業

【学校指導課】「子どもの笑顔を広げる弘前市条例」啓発事業／学校・児童生徒・家庭をつなぐ支援事業／生徒指導支援事業／情報モラル等啓発事業／未来をつくる子ども育成事業（再掲）

⑦学びの環境の充実

▼勉強への意欲、学習状況の把握、英語の教育改革と授業の充実、新たな教育課題、図書館の活用、保護者の理解と共有、人材確保

【学校整備課】ICT活用教育推進事業

【学校指導課】「学ぶ力」向上事業／計画訪問／校内研修支援訪問／弘前市教育委員会教職員研修・講座／英語教育推進事業／外国語活動支援員派遣事業／未来をつくる子ども育成事業（再掲）

【学務健康課】小・中学校学校図書館整備事業

2-9. 弘前市立小・中学校の教育改革に関する基本方針

～地域とともにある学校づくりに向けて～

平成27年8月に「弘前市立小・中学校の教育改革に関する基本方針」を策定しました。この基本方針では、児童生徒の良好な教育環境を確保することにより、質の高い義務教育と活力ある教育活動を保障するために、三つの観点で基本的な方向性を示しています。

①「夢を育む独自の中学校区の形成」

義務教育9年間を貫く学びと育ちの環境づくりと、地域とともにある学校の実現に向け、これまで以上に学校、家庭、地域、行政が連携、協働し、義務教育9年間を見通した仕組みづくりや取り組みを一層充実させていくために、中学校区を基盤にコミュニティ・スクール推進事業を展開していきます。そして、中学校区内では教育機能の強化を図るために、「小中一貫教育」やコミュニティ・スクールと地域コーディネーターを合わせた「地域学校協働システム」を導入します。

②「教育上望ましい集団活動が実践できる環境の整備」

少人数の学校の場合には、児童生徒に対してきめ細かな指導ができるよさがあります。一方で、ある程度の人数がいる学校の場合には、一定の集団規模が確保されることで多様な人間関係を構築する力を身につけさせることができ、お互いに切磋琢磨できる環境の中で活動意欲や社会性が育ちやすいなどのよさがあります。

このように、双方で様々なメリットはありますが、教育委員会では子どもたちの教育環境には、適正な教員数を確保し、集団の中で学ぶことができるように環境を整えていくことが必要であると考えています。このことから、小学校では1学級33人の少人数学級編制を維持しつつ学年1学級以上、中学校では学年2学級以上の学級数を目指し、あらゆる方策を講じていきます。なお、地域の事情や地理的条件などにより、このような環境づくりが難しい学校につきましては、保護者や地域と十分に話し合いながら進めていきます。

③「安全・安心な環境の整備」

通学区域について生じる課題は、保護者の意見や地域の実態を十分把握しながら、通学路の安全の確保や小学校と中学校の連携など、様々な観点から総合的に検討し、必要に応じて通学区域などを見直します。

校舎の改修や更新については、築年数が経過し老朽化の進行も多く見られることから、児童生徒が安全且つ安心して学習することができるよう、危険箇所の改修を進めていきます。

また、大規模な改修や更新を伴う整備については、ファシリティマネジメントの考え方を踏まえながら進めていきます。

これまで、基本方針と併せて作成した「各中学校区の検討課題と対応案」をたたき台にしながら各中学校区又は各小学校区での地域意見交換会を開催し、保護者や地域住民との意見交換を行ってきました。

なお、各中学校区の検討課題と対応案では、検討する目安として期間を三つに分類しています。

- 【短期】 3年以内に検討する課題
- 【中期】 6年以内に検討する課題
- 【長期】 長期的視点から今後検討する課題

◆ 主な検討内容

○ 全市中学校区共通の検討課題と対応案

- 【短期】 ・ 中学校区を一つのまとまりとしたコミュニティ・スクール
～小中一貫教育システム・学校支援システムの構築～
・ I C T の整備及び教員の研修

○ 個別の検討課題と対応案（中学校区ごとに異なる課題）

- 【短期】 ・ 5つの中学校区（7小学校）の統合案
・ 通学区域と学区外就学許可基準の対象地域の見直し
・ 中学校における教員の免許教科外の指導の解消及び合同授業の実施
【中期】 ・ 施設一体型小中一貫校開設の検討
【長期】 ・ 中学校区再編の必要性の検討

2-10. ひろさき教育創生市民会議

弘前市が目指すべき教育の姿や施策の方向性、子どもの育ちと学びを推進する教育システムに関することなどについて協議します。また、協議した内容については、教育委員会事務局で検討し、取組が可能なものは施策に反映していきます。

<令和6年度 開催実績>

開催日	会場	出席者数 (欠席者数)	会議の議題
令和6年 7月22日（月）	岩木庁舎2階 多目的ホール	19人 (9人)	・「小・中学校の防災機能について」
令和6年 11月12日（火）	岩木文化センター あそべるホール	17人 (11人)	・「地域の歴史や文化財に親しむ気運の醸成について」

2-11. 教育費予算（当初予算）

（１）一般会計予算

○歳入予算

（単位：千円、％）

款 別	令和 7 年度		令和 6 年度		対前年度比	
	予 算 額	構成比	予 算 額	構成比	増 減 額	増減率
1 款 市税	20,512,014	23.2	19,531,119	23.6	980,895	5.0
2 款 地方譲与税	572,432	0.6	580,000	0.7	△7,568	△1.3
3 款 利子割交付金	16,000	0.0	7,000	0.0	9,000	128.6
4 款 配当割交付金	58,000	0.1	49,000	0.1	9,000	18.4
5 款 株式等譲渡所得割交付金	92,000	0.1	49,000	0.1	43,000	87.8
6 款 法人事業税交付金	350,000	0.4	288,000	0.3	62,000	21.5
7 款 地方消費税交付金	4,780,000	5.4	4,359,000	5.3	421,000	9.7
8 款 ゴルフ場利用税交付金	7,000	0.0	7,000	0.0	0	0.0
9 款 環境性能割交付金	60,000	0.1	48,000	0.1	12,000	25.0
10 款 国有提供施設等所在市町村助成交付金	300	0.0	300	0.0	0	0.0
11 款 地方特例交付金	149,000	0.2	780,942	0.9	△631,942	△80.9
12 款 地方交付税	19,840,000	22.5	20,130,000	24.3	△290,000	△1.4
13 款 交通安全対策特別交付金	22,000	0.0	25,000	0.0	△3,000	△12.0
14 款 分担金及び負担金	335,243	0.4	317,871	0.4	17,372	5.5
15 款 使用料及び手数料	1,128,409	1.3	1,118,077	1.4	10,332	0.9
16 款 国庫支出金	17,431,913	19.7	15,741,506	19.0	1,690,407	10.7
17 款 県支出金	6,815,341	7.7	5,820,317	7.0	995,024	17.1
18 款 財産収入	300,095	0.3	95,877	0.1	204,218	213.0
19 款 寄附金	1,641,503	1.9	1,477,807	1.8	163,696	11.1
20 款 繰入金	2,858,126	3.2	3,139,594	3.8	△281,468	△9.0
21 款 繰越金	100,000	0.1	100,000	0.1	0	0.0
22 款 諸収入	2,526,424	2.9	2,752,090	3.3	△225,666	△8.2
23 款 市債	8,774,200	9.9	6,362,500	7.7	2,411,700	37.9
歳 入 合 計	88,370,000	100.0	82,780,000	100.0	5,590,000	6.8

○歳出予算

（単位：千円、％）

款 別	令和 7 年度		令和 6 年度		対前年度比	
	予 算 額	構成比	予 算 額	構成比	増 減 額	増減率
1 款 議会費	436,000	0.5	436,032	0.5	△32	0.0
2 款 総務費	12,768,865	14.4	7,688,135	9.3	5,080,730	66.1
3 款 民生費	35,462,146	40.1	34,084,976	41.2	1,377,170	4.0
4 款 衛生費	6,066,924	6.9	5,461,529	6.6	605,395	11.1
5 款 労働費	424,299	0.5	142,333	0.2	281,966	198.1
6 款 農林水産業費	1,788,367	2.0	1,927,750	2.3	△139,383	△7.2
7 款 商工費	4,176,164	4.7	4,245,998	5.1	△69,834	△1.6
8 款 土木費	7,315,108	8.3	7,274,408	8.8	40,700	0.6
9 款 消防費	3,084,790	3.5	2,836,949	3.4	247,841	8.7
10 款 教育費	8,546,505	9.7	10,084,472	12.2	△1,537,967	△15.3
11 款 災害復旧費	2,000	0.0	2,000	0.0	0	0.0
12 款 公債費	8,248,832	9.3	8,545,418	10.3	△296,586	△3.5
13 款 予備費	50,000	0.1	50,000	0.1	0	0.0
歳 出 合 計	88,370,000	100.0	82,780,000	100.0	5,590,000	6.8

(2) 教育費項目別予算

(単位：千円、%)

区 分	令和7年度		令和6年度		対前年度比	
	予算額	構成比	予算額	構成比	増減額	増減率
一般会計	88,370,000	—	82,780,000	—	5,590,000	6.8
10款 教育費 (一般会計に占める割合)	8,546,505 (9.7)	100.0	10,084,472 (12.2)	100.0	△1,537,967	△15.3
1項 教育総務費	927,703	10.9	927,836	9.2	△133	0.0
1目 教育委員会費	6,502	0.1	6,504	0.1	△2	0.0
2目 事務局費	439,516	5.1	465,353	4.6	△25,837	△5.6
3目 教育指導費	240,840	2.8	230,053	2.3	10,787	4.7
4目 教育センター費	240,845	2.8	225,926	2.2	14,919	6.6
2項 小学校費	1,491,899	17.5	2,462,406	24.4	△970,507	△39.4
1目 学校管理費	1,326,918	15.5	1,228,989	12.2	97,929	8.0
2目 教育振興費	72,917	0.9	74,524	0.7	△1,607	△2.2
3目 学校建設費	92,064	1.1	1,158,893	11.5	△1,066,829	△92.1
3項 中学校費	959,155	11.2	1,992,778	19.7	△1,033,623	△51.9
1目 学校管理費	678,723	7.9	567,889	5.6	110,834	19.5
2目 教育振興費	53,009	0.6	59,527	0.6	△6,518	△10.9
3目 学校建設費	227,423	2.7	1,365,362	13.5	△1,137,939	△83.3
4項 社会教育費	2,106,210	24.6	1,941,960	19.3	164,250	8.5
1目 社会教育総務費	262,938	3.1	308,047	3.1	△45,109	△14.6
2目 文化財保護費	464,203	5.4	321,478	3.2	142,725	44.4
3目 公民館費	348,157	4.1	312,810	3.1	35,347	11.3
4目 図書館費	345,717	4.0	287,953	2.9	57,764	20.1
5目 博物館費	214,443	2.5	205,682	2.0	8,761	4.3
6目 文化会館費	135,231	1.6	140,389	1.4	△5,158	△3.7
7目 郷土文学館費	19,359	0.2	19,359	0.2	0	0.0
8目 市民会館費	99,639	1.2	131,807	1.3	△32,168	△24.4
9目 市民文化交流館費	58,039	0.7	58,106	0.6	△67	△0.1
10目 美術館費	158,484	1.9	156,329	1.6	2,155	1.4
5項 保健体育費	3,061,538	35.8	2,759,492	27.4	302,046	10.9
1目 保健体育総務費	456,093	5.3	283,835	2.8	172,258	60.7
2目 体育施設費	929,965	10.9	1,028,693	10.2	△98,728	△9.6
3目 学校保健費	123,739	1.4	119,655	1.2	4,084	3.4
4目 学校給食総務費	828,678	9.7	733,079	7.3	95,599	13.0
5目 学校給食材料費	723,063	8.5	594,230	5.9	128,833	21.7

3. 学校教育

3-1. 市立小・中学校施設一覧.....	23
3-2. 児童・生徒、園児数一覧.....	25
3-3. コミュニティ・スクール推進事業.....	29
3-4. I C T活用教育推進事業.....	30
3-5. 小規模特認校制度	31
3-6. 未来をつくる子ども育成事業の概要	32
3-7. 計画訪問の概要	33
3-8. 校内研修支援訪問の概要.....	35
3-9. 教職員研修一覧	36
3-10. 学校指導課・教育センター関連 刊行物等一覧.....	44
3-11. フレンドシップルーム.....	45
3-12. こども悩み相談電話	45
3-13. 心の教室相談員活動状況.....	46
3-14. スクールカウンセラーの派遣について	46
3-15. 弘前市教育支援委員会会議審議件数	47
3-16. 幼児ことばの教室	48
3-17. 特色ある学校一覧	48
3-18. 外国語指導助手（A L T）及び外国語活動支援員活用状況	50
3-19. 就学・就園援助事業	51
3-20. 中学校卒業後の状況	52
3-21. 児童生徒の身長・体重の平均値	53
3-22. 児童生徒の体力・運動能力の平均値.....	54
3-23. 疾病・異常被患率	56
3-24. 学校給食	60
3-25. 学校体育施設開放状況.....	62

3-1. 市立小・中学校施設一覧（令和7年5月1日現在）

○小学校

No.	学 校 名	所在地・電話	児童数	学級数	教職員数	施 設 面 積 (㎡)	創立年月日
1	自得小学校	鬼沢字菖蒲沢 109-4 98-2221	65	7	14	校舎 2,152 屋体 559 土地 7,941	明治9年6月7日
2	高杉小学校	高杉字神原 7-1 95-2014	123	8	14	校舎 3,412 屋体 915 土地 18,125	昭和38年4月1日
3	船沢小学校	細越字早稲田 42 96-2120	90	8	14	校舎 2,579 屋体 589 土地 14,036	明治20年5月7日
4	三省小学校	中崎字野脇 142-2 95-2219	30	5	10	校舎 1,884 屋体 587 土地 13,135	明治20年7月15日
5	致遠小学校	浜の町北一丁目 7-1 34-3251	382	20	29	校舎 5,869 屋体 1,488 土地 30,425	明治20年5月26日
6	城東小学校	大久保字西田 105-40 32-4054	233	13	20	校舎 4,592 屋体 1,098 土地 23,763	昭和32年10月1日
7	福村小学校	福村一丁目 1-1 27-6679	316	17	28	校舎 4,676 屋体 707 土地 26,940	明治9年10月30日
8	豊田小学校	豊田一丁目 4-1 27-7820	333	20	27	校舎 3,900 屋体 1,160 土地 23,647	明治9年9月9日
9	堀越小学校	門外一丁目 3-3 27-4869	295	15	24	校舎 4,932 屋体 1,143 土地 20,697	明治18年6月1日
10	文京小学校	中野一丁目 1-1 32-5866	274	17	25	校舎 5,138 屋体 1,184 土地 18,643	昭和39年4月1日
11	千年小学校	小栗山字川合 119-7 87-2012	283	14	21	校舎 3,538 屋体 683 土地 14,628	明治9年9月9日
12	大和沢小学校	狼森字天王 12-1 87-2234	30	5	10	校舎 2,034 屋体 858 土地 20,246	昭和33年4月1日
13	小沢小学校	大開二丁目 5-1 88-3016	273	15	23	校舎 4,814 屋体 1,200 土地 24,176	明治9年9月19日
14	青柳小学校	悪戸字村元 7-2 32-4600	42	4	9	校舎 1,990 屋体 707 土地 13,230	明治9年8月23日
15	東目屋小学校	桜庭字清水流 39 86-2011	41	6	12	校舎 3,003 屋体 569 土地 11,100	昭和5年11月27日
16	和徳小学校	代官町 107-3 32-0725	256	13	20	校舎 4,855 屋体 1,267 土地 18,298	明治7年1月8日
17	時敏小学校	宮園一丁目 5-1 34-3255	358	16	25	校舎 6,509 屋体 1,195 土地 24,603	明治7年4月10日
18	城西小学校	新町 236-1 32-0247	242	13	23	校舎 4,238 屋体 1,105 土地 20,138	明治16年10月1日
19	第三大成小学校	富田町 47 32-2846	267	16	23	校舎 4,880 屋体 1,111 地域 174 土地 17,826	昭和30年4月1日
20	朝陽小学校	在府町 36 32-3647	156	11	18	校舎 3,915 屋体 1,093 土地 13,897	明治6年10月1日
21	桔梗野小学校	桔梗野二丁目 21 32-4078	295	18	24	校舎 4,312 屋体 734 土地 21,739	昭和24年9月1日
22	石川小学校	石川字庄司川添 19-1 92-2110	109	8	14	校舎 2,835 屋体 921 土地 29,015	明治10年11月30日
23	西小学校	茜町三丁目 2-1 34-1335	147	9	17	校舎 3,993 屋体 775 土地 19,442	昭和47年4月1日
24	松原小学校	松原東二丁目 17 87-5900	220	12	18	校舎 4,138 屋体 980 土地 18,840	昭和54年4月1日
25	東小学校	城東中央五丁目 6-1 27-1588	336	16	27	校舎 4,682 屋体 994 土地 22,132	昭和57年4月1日
26	北小学校	青山三丁目 15-1 33-6780	253	16	24	校舎 5,575 屋体 1,093 地域 150 土地 22,475	平成3年4月1日
27	大成小学校	御幸町 13-1 32-2591	233	15	28	校舎 5,457 屋体 1,126 地域 203 土地 15,199	平成14年4月1日
28	裾野小学校	十面沢字轡 293 99-7131	50	6	12	校舎 2,891 屋体 911 土地 32,560	平成28年4月1日

No.	学 校 名	所在地・電話	児童数	学級数	教職員数	施 設 面 積 (㎡)	創立年月日
29	新和小学校	青女子字桜苅 292-4 73-2673	125	8	14	校舎 2,981 屋体 926 土地 19,635	令和3年4月1日
30	岩木小学校	五代字前田 451 82-3008	456	23	34	校舎 7,075 屋体 1,533 土地 50,802	昭和47年4月1日
31	常盤野小学校	常盤野字湯の沢 45-4 83-2047	12	3	8	校舎 1,052 屋体 139 土地 17,167	昭和27年3月31日
32	相馬小学校	黒滝字二ノ松本 2-4 84-3107	92	8	14	校舎 3,614 屋体 1,193 土地 26,253	昭和52年4月1日
	計		6,417	385	623	校舎 127,515 屋体 30,543 地域 527 土地 670,753	

○中学校

No.	学校名	所在地・電話	生徒数	学級数	教職員数	施 設 面 積 (㎡)	創立年月日
1	新和中学校	種市字小島 57-2 73-2276	69	5	16	校舎 3,363 屋体 708 武道場 350 土地 22,577	昭和22年4月21日
2	船沢中学校	富栄字浅井名 1 96-2130	37	3	12	校舎 2,325 屋体 747 武道場 352 地域 205 土地 24,973	昭和22年4月21日
3	東目屋中学校	桜庭字清水流 63-3 86-2015	62	5	16	校舎 2,601 屋体 712 武道場 350 土地 18,030	昭和22年4月1日
4	第一中学校	和徳町 363-13 32-3949	540	20	45	校舎 8,863 屋体 1,544 武道場 350 地域 210 土地 32,154	昭和22年4月1日
5	第二中学校	平岡町 72 32-4607	344	16	33	校舎 6,699 屋体 1,524 武道場 450 地域 251 土地 31,597	昭和22年4月22日
6	第三中学校	豊原一丁目 3-3 32-2361	348	19	42	校舎 7,623 屋体 1,513 武道場 426 地域 329 土地 43,988	昭和22年4月22日
7	第四中学校	樹木五丁目 2-6 32-5244	343	17	36	校舎 7,020 屋体 1,500 武道場 351 地域 198 土地 32,454	昭和22年4月1日
8	第五中学校	川先二丁目 4-1 27-3064	290	13	28	校舎 4,559 屋体 1,278 武道場 350 地域 290 土地 31,654	昭和41年4月1日
9	石川中学校	石川字庄司川添 19-1 92-3310	83	5	15	校舎 2,278 屋体 835 武道場 319 土地 24,757	昭和22年4月22日
10	北辰中学校	高杉字五反田 191 95-2019	101	5	15	校舎 2,857 屋体 697 武道場 350 土地 22,835	昭和44年4月1日
11	裾野中学校	十面沢字湯ヶ森 40 93-2219	33	4	13	校舎 2,614 屋体 735 武道場 350 土地 19,251	昭和57年4月1日
12	南中学校	原ケ平字山中 20-13 88-1441	280	12	26	校舎 5,809 屋体 1,319 武道場 351 地域 203 土地 28,462	昭和59年4月1日
13	東中学校	末広三丁目 2-1 26-0575	322	13	30	校舎 5,355 屋体 1,293 武道場 338 地域 200 土地 29,976	平成4年4月1日
14	津軽中学校	五代字早稲田 478 82-3004	232	12	26	校舎 6,024 屋体 1,784 武道場 470 土地 34,548	昭和24年3月19日
15	常盤野中学校	常盤野字湯の沢 45-4 83-2047	11	2	6	校舎 1,877 屋体 901 土地 (小学校地内に併設)	昭和27年3月31日
16	相馬中学校	紙滝沢字山越 48 84-2312	40	5	15	校舎 3,708 屋体 1,259 武道場 352 地域 957 共同 225 土地 22,778	昭和22年3月29日
	計		3,135	156	374	校舎 73,575 屋体 18,349 武道場 5,509 地域 2,843 共同 225 土地 420,034	

注1：教職員数は学校基本調査による。(講師を含む。) 注2：施設面積は施設台帳による。

3-2. 児童・生徒、園児数一覧（令和7年5月1日現在）

○小学校

（単位：学級、人）

No.	学 校 名	区分	1 年	2 年	3 年	4 年	5 年	6 年	特別支援	計
1	自得小学校	学級数	1	1	1	1	1	1	1	7
		児童数	9	11	14	7	10	9	5	65
2	高杉小学校	学級数	1	1	1	1	1	1	2	8
		児童数	19	15	26	8	24	21	10	123
3	船沢小学校	学級数	1	1	1	1	1	1	2	8
		児童数	13	19	13	12	16	10	7	90
4	三省小学校	学級数	1	1	1	複	1	複	1	5
		児童数	5	6	8	1	6	2	2	30
5	致遠小学校	学級数	2	3	2	2	2	2	7	20
		児童数	63	70	48	53	42	62	44	382
6	城東小学校	学級数	1	1	2	2	2	2	3	13
		児童数	29	21	44	40	41	41	17	233
7	福村小学校	学級数	2	2	2	2	2	2	5	17
		児童数	44	38	42	56	49	63	24	316
8	豊田小学校	学級数	2	2	2	2	2	2	8	20
		児童数	44	50	55	44	43	51	46	333
9	堀越小学校	学級数	2	2	2	2	2	2	3	15
		児童数	35	45	42	50	60	46	17	295
10	文京小学校	学級数	2	2	2	2	2	2	5	17
		児童数	39	40	43	42	40	40	30	274
11	千年小学校	学級数	2	1	2	2	2	2	3	14
		児童数	43	35	52	46	45	46	16	283
12	大和沢小学校	学級数	1	複	1	複	1	複	2	5
		児童数	5	2	6	6	4	4	3	30
13	小沢小学校	学級数	1	2	2	2	2	1	5	15
		児童数	33	49	49	38	50	27	27	273
14	青柳小学校	学級数	1	1	1	複	1	複	0	4
		児童数	4	8	9	5	8	8	0	42
15	東目屋小学校	学級数	1	1	1	複	1	複	2	6
		児童数	8	3	10	2	6	5	7	41
16	和徳小学校	学級数	1	2	2	2	1	2	3	13
		児童数	36	42	41	38	33	47	19	256
17	時敏小学校	学級数	2	2	2	2	2	2	4	16
		児童数	45	56	48	54	66	60	29	358
18	城西小学校	学級数	1	2	2	1	1	1	5	13
		児童数	30	49	40	27	30	33	33	242
19	第三大成小学校	学級数	1	2	2	1	2	2	6	16
		児童数	27	36	49	30	50	41	34	267
20	朝陽小学校	学級数	1	1	1	1	1	1	5	11
		児童数	29	17	21	24	24	23	18	156

No.	学 校 名	区分	1 年	2 年	3 年	4 年	5 年	6 年	特別支援	計
21	桔梗野小学校	学級数	2	2	2	2	2	2	6	18
		児童数	44	47	49	39	38	39	39	295
22	石川小学校	学級数	1	1	1	1	1	1	2	8
		児童数	12	16	25	18	13	20	5	109
23	西小学校	学級数	1	1	1	1	1	1	3	9
		児童数	21	24	21	21	24	25	11	147
24	松原小学校	学級数	1	2	2	1	1	2	3	12
		児童数	28	36	41	27	35	37	16	220
25	東小学校	学級数	2	2	2	2	2	2	4	16
		児童数	49	53	46	56	56	50	26	336
26	北小学校	学級数	1	2	1	1	2	2	7	16
		児童数	35	36	23	29	47	44	39	253
27	大成小学校	学級数	2	2	1	2	2	1	5	15
		児童数	35	37	25	39	39	33	25	233
28	裾野小学校	学級数	1	1	1	複	1	1	1	6
		児童数	4	10	4	12	7	10	3	50
29	新和小学校	学級数	1	1	1	1	1	1	2	8
		児童数	12	19	18	16	17	31	12	125
30	岩木小学校	学級数	2	2	3	3	2	3	8	23
		児童数	57	62	70	84	64	78	41	456
31	常盤野小学校	学級数	1	複	1	複	1	複	0	3
		児童数	1	1	1	4	3	2	0	12
32	相馬小学校	学級数	1	1	1	1	1	1	2	8
		児童数	15	9	8	14	16	22	8	92
市立小学校計		学級数	43	47	49	41	47	43	115	385
		児童数	873	962	991	942	1,006	1,030	613	6,417
国立	弘前大学教育学部 附属小学校	学級数	2	2	2	2	2	3	0	13
		児童数	72	72	72	70	69	84	0	439
小 学 校 計		学級数	45	49	51	43	49	46	115	398
		児童数	945	1,034	1,063	1,012	1,075	1,114	613	6,856

注 1：附属小学校は、普通学級 13 学級に加え複式学級 3 学級あり。

注 2：「特別支援」とは特別支援学級のことであり、「知的障害」「難聴」「自閉症・情緒障害」「病弱・身体虚弱」「弱視」「肢体不自由」がある。

○中学校

(単位：学級、人)

No.	学 校 名	区分	1 年	2 年	3 年	特別支援	計
1	新和中学校	学級数	1	1	1	2	5
		生徒数	18	17	28	6	69
2	船沢中学校	学級数	1	1	1	0	3
		生徒数	15	7	15	0	37
3	東目屋中学校	学級数	1	1	1	2	5
		生徒数	17	18	22	5	62
4	第一中学校	学級数	5	6	6	3	20
		生徒数	162	181	178	19	540
5	第二中学校	学級数	3	4	4	5	16
		生徒数	84	122	112	26	344
6	第三中学校	学級数	3	4	4	8	19
		生徒数	99	104	112	33	348
7	第四中学校	学級数	4	4	4	5	17
		生徒数	108	112	104	19	343
8	第五中学校	学級数	3	4	3	3	13
		生徒数	80	109	88	13	290
9	石川中学校	学級数	1	1	1	2	5
		生徒数	20	25	29	9	83
10	北辰中学校	学級数	1	1	1	2	5
		生徒数	32	29	36	4	101
11	裾野中学校	学級数	1	1	1	1	4
		生徒数	8	12	12	1	33
12	南中学校	学級数	3	3	3	3	12
		生徒数	84	84	95	17	280
13	東中学校	学級数	3	3	4	3	13
		生徒数	89	96	124	13	322
14	津軽中学校	学級数	3	2	3	4	12
		生徒数	83	64	71	14	232
15	常盤野中学校	学級数	1	1	複	0	2
		生徒数	4	5	2	0	11
16	相馬中学校	学級数	1	1	1	2	5
		生徒数	8	22	8	2	40
市立中学校計		学級数	35	38	38	45	156
		生徒数	911	1,007	1,036	181	3,135
国立	弘前大学教育学部 附属中学校	学級数	4	4	4	0	12
		生徒数	127	127	128	0	382
私立	学校法人弘前学院 聖愛中学校	学級数	1	1	1	0	3
		生徒数	30	22	19	0	71
	学校法人東奥義塾 東奥義塾中学校	学級数	1	1	2	0	4
		生徒数	25	21	32	0	78
中 学 校 計		学級数	41	44	45	45	175
		生徒数	1,093	1,177	1,215	181	3,666

○幼稚園園児数（幼稚園型認定こども園を含む）

（単位：人）

区分	幼稚園名	満3歳児	3歳児	4歳児	5歳児	計
国立	弘前大学教育学部附属幼稚園	0	8	9	12	29
私立	柴田幼稚園（認定こども園）	0	31	26	41	98
	弘前文化学院文化幼稚園	0	17	26	26	69
	弘前カトリック幼稚園	0	0	0	0	0
	明星幼稚園	0	6	9	10	25
	養生幼稚園	1	15	26	17	59
	弘前明の星幼稚園	0	0	1	6	7
	若草幼稚園	0	6	7	4	17
	ひばり幼稚園（認定こども園）	0	5	8	11	24
	弘前みなみ幼稚園（認定こども園）	0	6	11	13	30
園児数合計		1	94	123	140	358

3-3. コミュニティ・スクール推進事業

(1) コミュニティ・スクール推進事業とは

「小中一貫教育」(※1)により「義務教育9年間を貫く学びと育ちの環境づくり」を目指すとともに、コミュニティ・スクール(※2)と地域コーディネーター(※3)を合わせた「地域学校協働システム」(※4)を具体的な手段として、学校・保護者・地域住民が連携・協働し、中学校区を一つのまとまりとした自立的で持続可能な「地域とともにある学校づくり」を目指します。

※1…小中一貫教育とは、小中連携教育のうち、小・中学校が「目指す子ども像(15歳の姿)」を共有したうえで、9年間を通じた教育課程を編成し、系統的な教育を目指す教育です。

※2…保護者や地域の住民が一定の権限と責任を持って学校運営に参画する「学校運営協議会」を設置している学校を指します。現在、弘前市内のすべての市立小・中学校に導入されています。

※3…様々な学校支援の活動や学校と地域の交流活動に向け、学校と地域の連絡・調整をします。

※4…コミュニティ・スクールと地域コーディネーターを組み合わせ、学校運営に地域の声を積極的に生かしながら、子どもたちの学びと育ちを支えていく仕組みです。

(2) コミュニティ・スクール推進事業のイメージ



3-4. ICT活用教育推進事業

かつてのICT活用教育は子どもたちのコンピュータ操作方法の習得、情報活用能力の育成などでしたが、時代の変化とともにICTの活用を視点とした授業改善・授業づくりが求められるようになったことから、平成26年度に調査研究を行い、「よくわかる授業づくり」と「どの子も共に学べる環境づくり」を目指し、ICT活用教育推進事業に取り組むこととしました。この事業では、実物投影機・プロジェクター・教員用タブレット型端末に校内無線LANをセットにした『「弘前式」ICT3点セット』を全ての教室に整備し、インクルーシブ教育の理念を基に、無理負担なく、ツールとして日常的にICT機器を活用できるよう、ICT支援員によるサポートを受けながら、ICT活用授業に取り組むことで、目指す姿に近づくことを狙いとしてきました。

令和2年度以降は、GIGAスクール構想^(※)に基づき児童生徒1人1台端末および校内通信ネットワーク環境の管理と、教職員への支援体制の充実など環境整備を引き続き行っています。

※GIGAスクール構想とは、多様な子どもたちを誰一人取り残すことなく、公正に個別最適化され、資質・能力が一層確実に育成できる教育ICT環境を実現することを目指した文部科学省が進める取組です。

【取組状況】

<平成27年度>

- ・モデル校による調査研究の実施及びICT活用推進モデルルームの開設

モデル校：弘前市立大成小学校、相馬小学校、第三中学校、相馬中学校

整備状況：「弘前式」ICT3点セット 50セット

大成小学校 16セット 相馬小学校 9セット

第三中学校 18セット 相馬中学校 3セット

モデルルーム 4セット

ICT支援員：2名配置。授業支援のほか、教材作成、授業提案などを実施

※民間からの寄付金を財源として、常盤野小中学校教育環境整備等事業として「弘前式」ICT3点セット等の整備やICT支援員による支援を実施

<平成28年度>

- ・モデル校による調査研究の実施（2年目）
- ・モデル校以外の全ての学校に、実物投影機及び電子黒板機能付きプロジェクターを学級数の1／3の割合で整備（179セット）

<平成29年度>

- ・市立全小・中学校で整備したICT機器を活用した授業を実践
- ・これまで整備したICT機器に関する効果測定を業務委託により実施

※ひろさき地方創生パートナー企業制度により民間企業から事業提案を受けて、児童1人につき1台のタブレット型端末を活用した授業実践に取り組む、「次世代のひろさきICT活用教育チャレンジプロジェクト」を高杉小学校、文京小学校、千年小学校をモデル校として実施

<平成30年度>

- ・市立全小・中学校で整備したICT機器を活用した授業を実践
- ・平成29年度に引き続き「次世代のひろさきICT活用教育チャレンジプロジェクト」を実施
- ・全国ICT教育首長協議会が民間企業の協力を得て実施する「Microsoft Education」ステップモデル校プロジェクトに第三大成小学校が参加

<令和元年度>

- ・平成 28 年度に引き続き実物投影機及び短焦点プロジェクターを整備（303 セット）
- ・民間企業と無線 LAN 環境に関する調査研究を千年小学校で実施
- ・教育用端末の更新 Windows10 1,600 台
- ・ICT 支援員 5 名配置（直接雇用 1 名を含めた計 6 名の配置）

<令和 2 年度>

- ・「GIGA スクール構想」に基づき児童生徒 1 人 1 台端末を整備 Chromebook 9,498 台（うち予備機 500 台）
- ・市内の小・中学校に校内無線 LAN 環境を整備

<令和 3 年度>

- ・ICT 支援員 6 名を新たに配置（直接雇用 1 名を含めた計 12 名の配置）

<令和 4 年度>

- ・「GIGA スクール構想」に基づき指導者用端末を整備 Chromebook 346 台

<令和 5 年度>

- ・ICT 支援員の配置が 2 名減（直接雇用 1 名を含めた計 10 名の配置）
- ・教職員を対象としたヘルプデスク業務を行う GIGA スクール運営支援センターを開設

<令和 6 年度>

- ・「GIGA スクール構想」に基づき児童生徒 1 人 1 台端末を更新 Chromebook 1,782 台（うち予備機 232 台）
- ・教職員を対象としたヘルプデスク業務を行う GIGA スクール運営支援センターを廃止（令和 7 年 3 月末をもって廃止）

3-5. 小規模特認校制度

小規模特認校制度は、特色ある教育環境の小規模校で学びたい子どもたちが、通学区域外の市内のどこからでも就学ができる制度のことです。本市では、県内の小学校では初めて、また中学校では 2 例目となるこの制度を平成 30 年 4 月から常盤野小・中学校へ導入しています。

常盤野小・中学校は、豊かな自然に恵まれ、子どもの成長に欠かせないさまざまな体験活動を展開できる環境にある学校です。また、数少ない小学校と中学校が同じ校舎にあることや、それにより日ごろから学年の枠をこえた児童生徒の交流があることなども大きな特色となっています。この制度による令和 7 年度の就学者数は小学生 10 名、中学生 11 名の計 21 名となっており、地元在住を含めた 23 名の児童生徒が一体となって学校生活を送っています。

3-6. 未来をつくる子ども育成事業の概要（令和6年度）

（1）趣旨

弘前市の将来を担う子どもたちの育成に寄与するため、学習指導要領で求められている資質・能力の育成に向けた弘前市立小・中学校の取組について、予算の範囲内においてその経費を支援する。

（2）対象事業種

学校が行う下記の教育活動とする。

- ① 地域を担う人づくりに関する事業～体験活動・キャリア教育の充実～
- ② 「主体的・対話的で深い学び」の充実に向けた事業
- ③ 現代的な諸課題に対応して求められる資質・能力の育成に関する事業
- ④ カリキュラム・マネジメントに関する事業
- ⑤ その他

（3）主な現状と課題

小学校 26 校の 38 事業、中学校 14 校の 15 事業について支援を決定した。また、市の主要事業「SDGs 未来都市」「健康都市弘前」と関連させた事業も見られた。

対象事業種	事業数	主 な 事 業 概 要
①	26	・ 地域の人材を講師に招聘して行う体験的な活動の充実 （りんご、米、清水森ナンバ等の栽培、及び販売・競りの見学）（こぎん刺し・ねぶた絵等の伝統工芸）（登山囃子・津軽三味線・獅子踊り・茶道等の伝統文化）（地域の歴史・祭り）（郷土料理の調理実習）（りんご栽培を通したSDGsの学習）（SDGs未来都市の実現に向けた、住みやすいまちづくりの学習）（地域の環境や地域住民の心の健康に配慮したねぶた運行）
②	6	・ 校内研修の充実 （外部講師を招聘した研修会の実施）（学校課題の解決に向けた授業研究）
③	15	・ 現代的な諸課題に対応した取組の充実 （健康・いのちの教育）（校地内の植物環境整備を通したSDGs教育）（プログラミング学習）（地域防災やまちづくりの学習）（岩木川の生態調査を通して探究のプロセスを追究する） ・ 小中合同の授業及び交流活動の実施 （学校農園体験・情報モラル教室・乗り入れ授業・健康な生活習慣づくりに向けた取組等）
④	6	・ 体験的な地域学習を、教科等横断的に学校のカリキュラムに位置付けた取組 （ねぶた絵の制作やねぶた笛に挑戦し、全校で集会を開催）（各教科等の学習に関連する地域の施設を見学し、地域のよさや特色を総合的に捉える）

3-7. 計画訪問の概要（令和6年度）

（1）訪問の趣旨

計画訪問は、弘前市教育委員会の学校教育指導の方針と最重点を各小・中学校に伝えるとともに、各小・中学校が学校教育の一層の充実を図ることができるよう、指導主事が計画的に学校を訪問し、教育課程の編成上の課題・方策等について指導・助言するものである。

（2）訪問実績

小学校 …… 32 校実施

中学校 …… 16 校実施

（3）学校運営説明、諸表簿点検結果

- ・学力向上やいじめの未然防止等、様々な学校課題の解決を目指し、子どもや地域の実態を踏まえて設定された運営方針について、具体的で丁寧な説明があった。
- ・子ども一人一人が安全・安心な学校生活を過ごすことができるよう、中学校区内の学校が連携し、地域の人材等も活用しながら、組織的な取組がなされていた。
- ・指導要録や出席簿、全体計画等の必要な諸表簿がよく整備されていた。また、教育課程の届出書は、前年度の反省を踏まえて改善が加えられ、教育目標の具現化に向けた教育活動が推進されていた。

（4）授業参観における各観点の評価結果

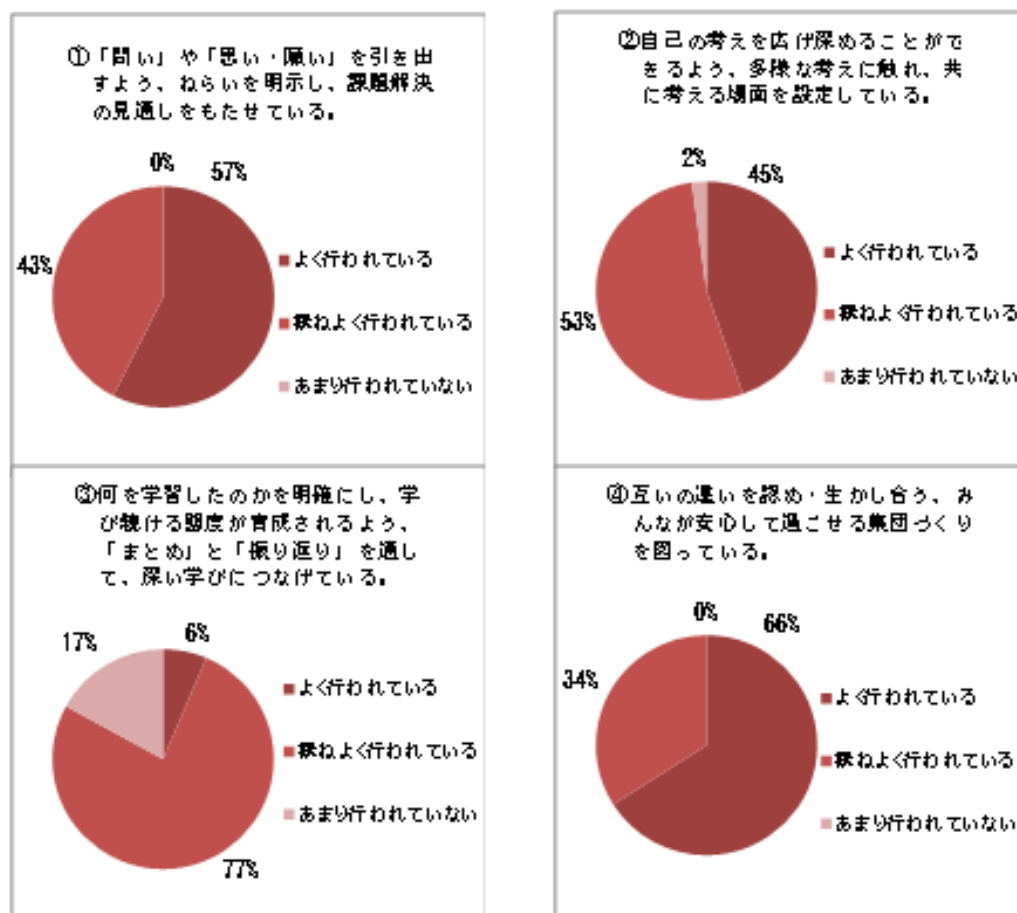

- ・子どもの「問い」や「思い・願い」を引き出し、互いの違いを認め・生かし合えるよう、学習の必要感や目的意識をもたせる課題が設定されていた。また、子どもへの支持的な声掛けにも留意した授業実践が行われていた。
- ・子どもたちが多様な考えを共有し、自分の考えを広げ深めることができるよう、ペアやグループ学習、1人1台端末を活用するなど、授業における様々な工夫が取り入れられていた。
- ・ワークシートや1人1台端末等を活用し、効果的な「まとめ」につなげている授業が多く見られた。なお、「振り返り」については、「十分な時間が確保できていない」、「次時への意欲や探究心の向上につなげていない」授業もあった。育成を目指す資質・能力につながるよう、時間配分、学習過程への組み込み方を工夫し、今後も研究を重ねていくことが必要であると捉えられる。

3-8. 校内研修支援訪問の概要（令和6年度）

（1）延べ訪問総数 45 件（小教研、中教研等の要請を除く）

内訳 ○講義・演習等学習会の総数 小学校 3件 中学校 5件
○授業研究・協議会の総数 小学校 25件 中学校 12件

【表 研究教科・領域等要請訪問数】

	国語	社会	算数 数学	理科	生活	外国語 英語	音楽	図工 美術	技術 家庭	保健 体育	道徳	特活	総合	特別 支援	その他
小学校	2	1	13	0	0	1	4	1	0	2	1	0	0	0	3
中学校	3	0	3	1		4	0	1	0	0	0	0	0	1	4

（2）各学校の校内研修の現状等について

① 研究主題について

研究主題や副題に「主体的、対話（的）、協働（的）、学び合う、高め合う、広げる、深める」等の「主体的・対話的で深い学び」に関する言葉を用いた学校が 43 校（小 28、中 15）、「個別最適な学びと協働的な学び」の工夫や充実に関する言葉を用いた学校が 10 校（小 5、中 5）であった。また、研究主題を新たに設定した学校が 14 校、副題を新たに設定した学校が 15 校であった。今求められる教育や市教育委員会「学校教育指導の方針と最重点」を反映させた視点を生かし、学校課題に応じて変更している学校が見られた。

② 研究教科・領域等について

特定の教科を研究教科としている学校は 15 校（小 14、中 1）であり、全教科等を研究教科にしている学校は 33 校（小 18、中 15）である。また、ICT活用を取り入れている学校が 11 校（小 7、中 4）、学級経営や集団づくり、特別支援教育やインクルーシブ教育の要素を取り入れた研究に取り組む学校が 7 校（小 5、中 2）あり、授業を機能させるための集団の育成に向けた研究も進められている。

③ 要請事項について

学習指導要領、市教育委員会「学校教育指導の方針と最重点」（授業づくり・集団づくり等）、各学校の研究主題、現職教育等の視点についての講義及び研究授業への指導・助言が多く行われた。具体的には、「主体的・対話的で深い学び」「1人1台端末やICT機器の効果的な活用」「協働的な学び（対話、交流、学び合い）」等の視点に基づく授業改善を目指した講義や授業研究であった。また、「個別最適な学びと協働的な学びの一体的な充実」「AIドリルやGoogle Meetの活用」「インクルーシブ教育の理論や合理的配慮の具体的内容」「『生徒指導提要』の内容理解」等についての講義や演習も行われた。

④ 研究協議会について

授業前に示された観点に基づいて協議が進められている。ワークショップ型の研究協議会が全体の約 65%を占め、教員のキャリアステージに縛られることなく、ICT機器も活用しながら積極的な意見交換がなされていた。成果や課題、改善策の共通理解が深まり、研究主題を意識した授業改善や、学びを支える集団づくりが期待される。

3-9. 教職員研修一覧（令和6年度）

○基本研修

研 修 会 名	開催期日・場所・講師等	対 象	内 容
採用・転入事務職員等研修会①② 〈担当：学務健康課〉	①4/4（木） 中央公民館岩木館 大研修室 第四中学校 事務主任 竹内 智子 教育総務課 総務係長 藤田 真徳 学務健康課 学務係長 中谷 愛	令和6年度新規採用事務職員 7名	○学校事務職員としての心構え ○弘前市教育委員会の組織について ○弘前市教育委員会文書等管理規定、弘前市教育委員会公印規則について ○弘前市立小・中学校管理規則について ○学校徴収金等事務取扱要領について ○弘前市立小・中学校における学校事務の学校間連携について
	②4/12（金） 学務健康課 主査 大澤 達哉		○弘前市の学校配分予算の執行事務について
学校事務の学校間連携における初任者研修①～⑥ 〈担当：学務健康課〉	①6/28（金） 岩木庁舎 会議室1 第四中学校 事務主任 竹内 智子 第三中学校 総括事務主幹 長濱 和佳子	令和4年～令和6年度新規採用事務職員転入事務職員等 9名	○文書管理（規程解説、処理の流れ他） ○公印の管理（規則解説、処理の流れ他）
	②7/23（火） 岩木庁舎 多目的室 第四中学校 事務主任 竹内 智子 岩木小学校 事務主幹 大平 恒 第三中学校 総括事務主幹 長濱 和佳子	令和4年～令和6年度新規採用事務職員転入事務職員等 9名	○学校徴収金について ○学校給食費会計について ○旅行命令から旅費支給までの流れ ○学校予算・給与支給の流れ
	③9/19（木） 岩木庁舎 会議室1 船沢中学校 総括事務主幹 三上 かおる 南中学校 事務主幹 川添 志津香	令和4年～令和6年度新規採用事務職員転入事務職員等 9名	○就学援助・特別支援教育就学奨励費申請から支給までの流れ ○施設管理（備品・図書）の流れ
	④11/15（金） 岩木庁舎 会議室4 第一中学校 事務主幹 山内 涼 第四中学校 事務主任 竹内 智子	令和4年～令和6年度新規採用事務職員転入事務職員等 8名	○服務関係事務に係る仕事の流れ（市費職員・非常勤職員含む） ○出勤簿の取扱い ○帳簿の作成
	⑤12/26（木） 中央公民館岩木庁舎 大研修室 船沢中学校 総括事務主幹 三上 かおる 第三中学校 総括事務主幹 長濱 和佳子 第四中学校 事務主任 竹内 智子	令和元年～令和6年度新規採用事務職員転入事務職員等 20名	○学校配分予算 ○就学援助関係 ○県費関係 ○学校徴収金関係
	⑥2/20（木） 岩木庁舎 会議室1 岩木小学校 事務主幹 大平 恒 第四中学校 事務主任 竹内 智子	令和4年～令和6年度新規採用事務職員転入事務職員等 10名	○採用・転出入・退職に係る事務処理 ○公務災害 ○帳簿の作成

○職務研修

研 修 会 名	開催期日・場所・講師等	内 容
心の教室相談員研修会 ①～④ 〈担当〉古川 洋 蒔苗 淳 吹田 由貴仁	【期日】①4/4(木) 【場所】総合学習センター 視聴覚室 【担当】学校指導課 指導主事 齋藤 貢一 教育センター指導主事 古川 洋 指導主事 吹田 由貴仁 【参加者数】14 名	○研修 ・市立小・中学校の生徒指導状況について ・「心の教室相談員」の役割について ・弘前市フレンドシップルームについて
	【期日】②7/9(火) 【場所】総合学習センター 第1研修室 【講師】弘前大学教職大学院 准教授 藤江 玲子 氏 【参加者数】16 名	○講義 「児童生徒のストレスを和らげる相談活動について」～生徒指導上の諸課題や心の健康教育に関する講義を通して～
	【期日】③11/14(木) 【場所】総合学習センター 大会議室 【講師】教育センター指導主事 山本 琢也 指導主事 吹田 由貴仁 【参加者数】16 名	「学校生活への不適応（不登校等）に関する事例研修会」への参加 ○講義 「フレンドシップルームでの関わりなどを通して不登校の子どもたちの理解と支援
	【期日】④2/12(水) 【場所】総合学習センター 視聴覚室 【担当】教育センター指導主事 蒔苗 淳 指導主事 吹田 由貴仁 【参加者数】15 名	○情報提供 ・今年度の相談活動を振り返って～事前アンケートの結果から～ ○協議・情報交換 ・情報提供をもとにした協議・情報交換
情報モラル教育担当者 会議及び研修会①② 〈担当〉太田 奈菜子 工藤 誉士 齋藤 貢一	【期日】①6/25(火) 【場所】総合学習センター 大会議室 【講師】弘前大学教職大学院 准教授 藤江 玲子 氏 【参加者数】44 名	①今年度の事業内容について ②令和5年度の監視活動及びいじめの報告について ③講義 「ネット依存予防のために学校ができること～ストレス・マネジメントの視点から～」
	【期日】②1/21(火) 【場所】総合学習センター 大会議室 【講師】学校指導課 指導主事 太田 奈菜子 指導主事 工藤 誉士 指導主事 齋藤 貢一 【参加者数】47 名	①情報提供 ・「児童生徒のインターネット利用に関する調査」結果から ・ネットパトロールから ・一人一台端末の「見守りワード」から ②グループ協議

研 修 会 名	開催期日・場所・講師等	内 容
学校プール管理研修会 〈担当〉太田 奈菜子 蒔苗 淳	5/30(火) 【場所】総合学習センター大会議室 【講師】日本曹達株式会社 関原 賢一 氏 日曹商事株式会社 美澤 建一 氏 柳崎 晃司 氏 東北化学薬品株式会社 高谷 羅生 氏	①プールの衛生管理について ・プールの水質管理について ②プールの安全管理について ・設備管理について（学校整備課より） ・安全指導について（学校指導課より） ③質疑応答
「学ぶ力」向上研修会 ①② 〈担当〉工藤 敦史 建部 拓 齋藤 貢一	【期日】①5/7(火) 【場所】岩木文化センター ホール 【講師】学校指導課 指導主事 工藤 敦史 指導主事 齋藤 貢一 指導主事 建部 拓 教育センター指導主事 山本 琢也 【参加者数】49 名	～情報提供・講義・演習～ ①「弘前の子どもたちの学びのようす」について ②生徒指導上の諸課題に関する調査から見える集団づくりの大切さについて ③インクルーシブ教育の視点からの授業づくりについて ④授業で取り入れている集団づくりの工夫について
	【期日】②11/26(火) 【場所】総合学習センター 大会議室 【講師】弘前大学教職大学院 助教 若松 大輔 氏 学校指導課 指導主事 工藤 敦史 【参加者数】48 名	○情報提供 「弘前の子どもたちの学びのようす」について ○講義・演習 「教育改革の不易と流行～教師の願いが込められた校内研修に向けて～」 ・2000 年代以降の初等中等教育施策についての講義と政策のキーワードに依らない校内研修テーマの設定についての演習
救急救命講習会 〈担当〉学務健康課	【期日】5/23(木) 【場所】総合学習センター 集会室 【講師】弘前消防署西分署員 【参加者数】8 名	・救急救命に関するDVDの視聴 ・応急手当の基礎知識についての講義 ・救命処置の手順についての実習 ・気道異物の除去、止血法、熱中症対策についての講義
学校歯科保健研修会 〈担当〉学務健康課	【期日】7/24(水) 【場所】総合学習センター 大会議室 【参加者】養護教諭、学校歯科医、 歯科衛生士、学校保健関係者	○歯科講話 「こどもの歯並びと矯正治療」
給食管理システム説明会 〈担当〉学務健康課	【期日】4/10（水） 【場所】総合学習センター コンピュータ研修室 【参加者】小・中学校給食事務担当教職員 19 名	○演習 システム（デモ環境）を操作しながら、食数登録や報告書出力などの給食管理システムの操作方法についての研修

○授業力アップ研修〈教科研修〉

研 修 会 名	開催期日・場所・講師等	内 容
国語研修講座 〈担当〉齋藤 貢一 田澤 緑	【期日】7/29(月) 【場所】総合学習センター 中会議室 【講師】宮城教育大学 教授 児玉 忠 氏 【参加者数】41 名	○講義・演習 「国語科における『個別最適な学び』を目指した授業づくり」 ・国語科における「個別最適な学び」の具体的な学習の進め方や指導の在り方についての講義・演習
社会科研修講座 〈担当〉工藤 敦史 相馬 武志	【期日】8/6(火) 【場所】総合学習センター 視聴覚室 【講師】学校指導課 指導主事 工藤 敦史 【参加者数】10 名	○講義・演習 「個別最適な学び」と「協働的な学び」を充実させる社会科の授業づくり ・「個別最適な学び」と「協働的な学び」を一体的に充実させるための単元づくりについての講義・演習
算数・数学研修講座 ①② 〈担当〉吹田 由貴仁 齋藤 貢一	【期日】①7/30(火) 【場所】総合学習センター 大会議室 【講師】弘前大学教職大学院 教授 中野 博之 氏 【参加者数】26 名	○講義・演習 「主体的・対話的で深い学び」の実現に向けた授業づくり ・「見方・考え方」を働かせることや問題場面の文脈に関連付けた指導をすることなどの確認、問題解決型授業づくりの演習とグループワーク
	【期日】②1/14(火) 【場所】総合学習センター 視聴覚室 【講師】弘前大学教育学部 教授 田中 義久 氏 【参加者数】5 名	○講義・演習 「主体的・対話的で深い学び」の実現に向けた授業づくり ・個人思考や全体思考の過程において、子どもが数学的な見方・考え方を働かせる授業づくりに向けた講義・演習
理科研修講座①② 〈担当〉古川 洋 工藤 誉士	【期日】①6/25(火) 【場所】総合学習センター 科学研修室 【講師】板柳町青少年少女発明クラブ 顧問 野呂 茂樹 氏 【参加者数】11 名	実験及び工作 ・水の温まり方 ・動くおもちゃづくり ・凸レンズ実像・虚像 ・理科の小話
	【期日】②1/8(水) 【場所】総合学習センター 科学研修室 【実技指導者】弘前市立東中学校 校長 古川 和生 氏 教諭 佐々木 邦紀 氏 【参加者数】14 名	「身近な物を使った自作教材」 ・ペットボトルを利用した水素の燃焼 ・紙コップスピーカー（エコマイク） ・CDとケースを使った「地球時計」 ・ペンハムのコマ

研 修 会 名	開催期日・場所・講師等	内 容
図工・美術研修講座 〈担当〉建部 拓 工藤 敦史	【期日】8/1(木) 【場所】総合学習センター 工芸室 【講師】弘前大学教育学部 教授 塚本 悦雄 氏 【参加者数】5名	・「滑石を用いたハンコの制作」をテーマに、石を削る際の効果的な方法や安全上の留意点等を確認し、教材としての扱い方について体験を通して学んだ。
小・中学校外国語教育 研修講座①② 〈担当〉工藤 誉士 田澤 緑	【期日】①6/27(木) 【場所】総合学習センター 大会議室 【講師】学校指導課 指導主事 工藤 誉士 指導主事 田澤 緑 【参加者数】教員7名、ALT18名、 支援員2名	・ALTとの交流 ・弘前市の英語教育の現状と課題及び今後の方針 ・研究協議及び情報共有
	【期日】②2/13(木) 【場所】総合学習センター 大会議室 【担当】学校指導課 指導主事 工藤 誉士 指導主事 田澤 緑 【参加者数】教員4名、ALT11名	・ALTとの交流 ・令和6年度英語教育実施状況調査の結果 ・研究協議及び情報共有
道徳教育研修講座 〈担当〉建部 拓 工藤 敦史	【期日】8/7(水) 【場所】総合学習センター 視聴覚室 【講師】弘前大学教育学部 教授 宮崎 充治 氏 【参加者数】10名	・道徳科の授業の中で従来行われてきた役割演技とは違う、「劇化」というアプローチの仕方について講義と演習を行った。
体力・運動能力向上研修会 〈担当〉太田 奈菜子 蒔苗 淳	【期日】8/20(火) 【場所】総合学習センター 多目的ホール 【講師】日本コーディネーショントレーニング協会 JACOT 小田 俊一 氏 JACOT 毛利 かなで 氏 【参加者数】38名	○講義 「脳と体幹を刺激して潜在的な学ぶ力を高める」コーディネーショントレーニング ○実技 コーディネーショントレーニング

○教師力アップ研修〈教科外研修〉

研 修 会 名	開催期日・場所・講師等	内 容
学級経営（共に生きる 集団づくり）講座①② 〈担当〉田澤 緑 齋藤 貢一	【期日】①8/2(金) 【場所】総合学習センター 視聴覚室 【講師】学校指導課 指導主事 田澤 緑 指導主事 齋藤 貢一 【参加者数】16名	①講義 「学びを支える集団をつくる～「弘前市教育委員会指導の方針と最重点」「弘前学びのマップ」『生徒指導提要』を手掛かりに～ ②演習 「1学期の学級目標の取組状況や達成具合を確かめ、1学期よりもよい学級をつくるための手立てを考えよう。」をテーマにした学級活動における指導の手立てを考える。

研 修 会 名	開催期日・場所・講師等	内 容
学級経営（共に生きる 集団づくり）講座①② 〈担当〉田澤 緑 齋藤 貢一	【期日】②1/10(金) 【場所】総合学習センター 視聴覚室 【講師】弘前大学大学院医学研究科 助教 長田 真人 氏 【参加者数】20 名	○講義 「心のサポートアンケートを学級経営に生 かす～アンケート結果を手掛かりにしたカ ウンセリング（教育相談）～」
特別支援教育総合研修 会①② 〈担当〉相馬 武志 蒔苗 淳	【期日】①8/1（木） 【場所】総合学習センター 大会議室 【講師】午前の部： 教育センター指導主事 相馬 武志 午後の部： 青森県弘前児童相談所 児童福祉司 田中 哲司 氏 【参加者数】午前の部：30 名 午後の部：70 名	* 午前の部 講義 「本人及び保護者の教育的ニーズに応え る学びの場について」 * 午後の部 講義 「発達障害と愛着の形成について」
	【期日】②1/9(木) 【場所】総合学習センター 大会議室 【講師】午前の部： 青森県立弘前聾学校 そだちとまなびの支援センター 教諭 工藤 智子 氏 午後の部： 教育センター指導主事 山本 琢也 指導主事 古川 洋 指導主事 相馬 武志 指導主事 蒔苗 淳 【参加者数】午前の部：27 名 午後の部：38 名	* 午前の部 講義 「個に応じた支援の充実について ～自立活動の具体に触れながら～」 * 午後の部 講義及び演習 「特別の教育課程届出書の作成に向けて」 ～特別の教育課程作成ファイル『支援く ん』の使い方～
性教育研修講座 〈担当〉太田 奈菜子 工藤 敦史	【期日】11/12(火) 【場所】総合学習センター 視聴覚室 【講師】弘前大学教職大学院 准教授 川端 良介 氏 【参加者数】10 名	①講話 「体育実技に関わる教員と考える多様な 性」 ②グループ討議 ③質疑応答
外国につながる子ども の教育に関する研修会 〈担当〉山本 琢也 蒔苗 淳	【期日】10/31(木) 【場所】総合学習センター 大会議室 【講師】弘前大学教職大学院 准教授 村元 治 氏 【参加者数】10 名	○講義・演習 「多文化共生の学級づくり」
「学校生活への不適応 (不登校等)」に関する事 例研修会 〈担当〉吹田 由貴仁 山本 琢也	【期日】11/14(木) 【場所】総合学習センター 大会議室 【講師】教育センター 指導主事 山本 琢也 指導主事 吹田 由貴仁 【参加者数】小・中学校教職員 10 名 保護者等 10 名	○講義 「フレンドシップルームでの関わりなどを 通した不登校の子どもたちの理解と支 援」

研 修 会 名	開催期日・場所・講師等	内 容
通級研修会 〈担当〉相馬 武志 蒔苗 淳	【期日】8/8(木) 【場所】総合学習センター 大会議室 【講師】学びの協力員 山田 司 氏 【参加者数】14 名	①話題提供「言葉の面、読み・書きに困難のある子どもについて」 ②意見交流「言葉の面、読み・書きに困難のある子どもについて」 (1) 考えられる通級による指導の具体について (2) 全体指導の中で生かせると思われる支援について (3) 全体での意見交流 ③講評
幼保小連携教育研修会 〈担当〉蒔苗 淳 山本 琢也 田澤 緑	【期日】8/7(水) 【場所】長慶閣 【講師】教育センター 所 長 成田 頼昭 指導主事 山本 琢也 【参加者数】小学校 33 名 幼児施設 64 名 子ども家庭課 3 名 中南教育事務所 1 名 合計 101 名	○講義 「弘前市の幼保小連携・架け橋プログラムについて」 ○グループ協議 「架け橋期のカリキュラムについて」
ICT 活用教育研修講座 ①② 〈担当〉齋藤 貢一 工藤 誉士	【期日】①8/9(金) 【場所】総合学習センター コンピュータ研修室 【講師】ゼッターリンクス株式会社 高橋 裕生 氏 歌代 久美 氏 学校指導課 指導主事 工藤 誉士 【参加者数】18 名	○講義・演習 「Suite ツール for Education の機能と活用方法」 ○講義 「プログラミング教育について」
	【期日】②1/7(火) 【場所】総合学習センター コンピュータ研修室 【講師】株式会社 LoiLo 後藤 すみれ 氏 【参加者数】A 講座 24 名 B 講座 30 名	○A 講座【基礎編】 「『ロイロノート・スクール』の操作方法と活用方法」 ○B 講座【応用編】 「『ロイロノート・スクール』と『Google Workspace for Education』の利点を生かした有効な使い分け」

○特別研修

研 修 会 名	開催期日・場所・講師等	内 容
相談支援・インクルーシブ教育長期講座 ①～⑦ 〈担当〉蒔苗 淳 吹田 由貴仁	【期日】①5/23(木) 【場所】総合学習センター セミナー室 【講師】教育センター 指導主事 山本 琢也 【参加者数】4名	○講義 「相談支援・インクルーシブ教育について」
	【期日】②7/30 (火) 【場所】総合学習センター セミナー室 【講師】学校指導課 指導主事 齋藤 貢一 教育センター 指導主事 古川 洋 【参加者数】4名	○講義・協議 「学校生活への不適応について」
	【期日】③8/1(木) 【場所】総合学習センター 大会議室 【講師】教育センター 指導主事 相馬 武志 【参加者数】4名	○講義 第1回特別支援教育総合研修会受講 「本人及び保護者の教育的ニーズに応える 学びの場について」
	【期日】④8/1(木) 【場所】総合学習センター 第1研修室 【講師】松原小学校 校長 土岐 賢悟 氏 【参加者数】4名	○事例発表・協議 「困っている子どもの理解と指導」
	【期日】⑥1/8(水) 【場所】総合学習センター セミナー室 【講師】教育センター指導主事 相馬 武志 指導主事 吹田 由貴仁 【参加者数】4名	○講義・協議 「フレンドシップルーム・通級指導教室の子どもたち」
	【期日】⑦1/8(水) 【場所】総合学習センター セミナー室 【講師】教育センター 所長 成田 頼昭 【参加者数】4名	○レポート発表・協議 「相談支援・インクルーシブ教育について」
コミュニティ・スクール 関係者研修会 〈担当〉学校指導課	【期日】2/12 (水) 【場所】総合学習センター 大会議室 【講師】青森県教育庁生涯学習課 社会教育主事 工藤 慎也 氏 統括的な役割を担う 地域学校協働活動推進員 工藤 知久子 氏 【参加者数】18名、聴講のみ5名	○行政説明 「コミュニティ・スクールと地域学校協働 活動の一体的推進について」 ○事例紹介 「学校運営協議会における熟議の進め方～ 地域の特性を活かして、こどもたちにど んなチカラをつけたいか～」 ○グループワーク

3-10. 学校指導課・教育センター関連 刊行物等一覧（令和6年4月～令和7年3月）

○実践集録

名 称	発行時期	担当課
令和6年度 実践集録	令和7年3月	学校指導課

○報告書・資料

名 称	発行時期	担当課
小学校3・4年社会科副読本「わたしたちの弘前」令和6年度版	令和6年4月	学校指導課
フレンドシップルーム「響心」	令和6年4月	教育センター
こども悩み相談カード・ポスター	令和6年4月	教育センター
令和6年度 弘前市教育委員会教職員研修一覧	令和6年4月	学校指導課
接続プログラムリーフレット（幼保小の円滑な接続を目指して）	令和6年6月	教育センター
令和6年度 弘前市子ども議会記録集	令和7年3月	学校指導課

○教育情報データベース（H I C S ・弘前市立学校情報共有サイト）

名 称	掲載時期等	担当課
令和6年度「弘前の子どもたちの学びのようすについて」	令和6年12月	学校指導課
未来をつくる子ども育成事業成果報告	令和7年3月	学校指導課
教育ノート 300・301・302号	年3回	学校指導課
9年間を見通す単元系統図	令和6年11月	学校指導課
G I G Aスクール構想の実現に向けて	随時	学校指導課
中学生国際交流学習まとめ	令和7年1月	学校指導課

3-11. フレンドシップルーム（令和6年度）

（1）趣旨

弘前市立小・中学校に在籍し、集団生活に困難を感じている、又は不登校傾向にある児童生徒について、集団生活への復帰に向けた支援を行う。

（2）活動内容

教科の学習や創作活動、軽スポーツ、体験活動などを通じて支援を行っている。

（3）通室状況

年度	小 学 校（学年）							中 学 校（学年）				合 計			延べ 通室数
	1	2	3	4	5	6	計	1	2	3	計	男	女	計	
令和2年度	0	0	2	2	11	3	18	9	18	9	36	24	30	54	2,460
令和3年度	0	0	0	1	3	11	15	10	15	28	53	32	36	68	2,012
令和4年度	1	0	0	3	1	6	11	11	15	15	41	24	28	52	2,262
令和5年度	0	3	2	2	2	2	11	8	22	18	48	25	34	59	2,178
令和6年度	0	1	2	3	4	3	13	5	14	21	40	23	30	53	1,973

- ・市立小・中学校において、全不登校児童生徒の約16%が通室している。
- ・中学校3年生の進路状況については、21名が進学となっている。定時制高校への進学が多くなっている。定時制を希望する理由としては、1日の日課が短い（4時間程度）というところから学校生活を始めていきたいことなどが挙げられる。
- ・令和6年度は、遠隔地の児童生徒に対する取組として、通室のきっかけをつくり、通室の機会を広げることを目的に、中央公民館岩木館で「岩木サテライトデー」を2回試行した。

3-12. こども悩み相談電話（令和6年度）

（1）趣旨

子どもたちからのいじめや不登校、学習や人間関係の悩みなどについての相談電話を設置することで、早期解決に努めながら、子どもたちの心の安定を図る。

（2）受付日時・方法

- ・平日8時30分～17時00分
- ・土曜～日曜、祝休日及び早朝・夜間の時間帯は留守番電話・ファクスで受付。

（3）相談回数及び相談内容

内容	4月	5月	6月	7月	8月	9月	10月	11月	12月	1月	2月	3月	計
友達との関わり	0	0	0	0	0	0	0	0	0	0	0	0	0
学校生活への不安	0	2	0	1	0	0	0	0	0	0	1	0	4
教師（担任）の指導	1	0	0	1	0	0	0	0	1	0	0	0	3
発達障害	0	0	0	0	0	0	0	0	0	0	0	0	0
しつけ・子育て	0	0	0	0	0	0	0	0	0	0	0	0	0
各種問合せ	0	0	0	0	1	0	0	0	0	0	0	0	1
その他	1	3	5	1	2	0	3	1	0	1	0	2	19
合 計	2	5	5	3	3	0	3	1	1	1	1	2	27

- ・27回中、子ども（児童生徒）が1回、保護者が4回、その他が22回となっている。
- ・教育センターの相談窓口（面接相談・電話相談）に寄せられる相談と同様に、こども悩み相談電話への相談件数も増加傾向にある。件数の多少ではなく、いつでも電話が掛けられる（相談できるところがある）ということを大切に継続していきたい。

3-13. 心の教室相談員活動状況（令和6年度）

（1）趣旨

生徒が悩み等を気軽に話せ、ストレスを和らげることのできる第三者的な存在となり得る人を「心の教室相談員」として各中学校及び必要が認められる小学校に配置し、教育相談体制の充実を図る。

また、いじめ防止対策推進法に基づき、各小・中学校に配置される「いじめ防止等の対策のための組織」の取組を支援する。

（2）相談状況 ※中学校 16 校に 16 名の相談員を配置。

① 月別相談延べ人数

月	4月	5月	6月	7月	8月	9月	10月	11月	12月	1月	2月	3月
人数	453	440	438	455	138	486	466	512	521	370	526	365

② 相談内容の内訳（年間）

相談内容	回数	相談内容	回数
友達に関すること	295	その他	3,733
先生・親・家族に関すること	149	合 計	5,878
学習に関すること	571	※その他のうち主なもの ・学校行事について ・学級に関すること ・不登校生徒、別室登校生徒の対応及び教育相談	
進路に関すること	146		
部活動に関すること	57		
自分自身に関すること	848		
健康に関すること	79		

3-14. スクールカウンセラーの派遣について（令和6年度）

（1）趣旨

青森県教育委員会が、小・中学校における教育相談体制の充実や教員の資質向上を図るため、臨床心理に関して高度で専門的な知識及び経験を有する者等をスクールカウンセラーとして派遣し、児童生徒の問題行動やいじめ、不登校などの諸問題を未然に防止又は解決するための支援並びに教育相談について、教員及び学校に対し、適切な指導及び援助を行う。

（2）スクールカウンセラーの活動回数等

派遣A：週当たりおよそ1回（1回3時間）

派遣B：月当たりおよそ2回（1回3時間）

派遣C：月当たりおよそ1回（1回3時間）

※児童に対して緊急にカウンセリングが必要な事案が生じた場合は、申請に基づき、スクールカウンセラーを当該小学校へ派遣している。

（3）スクールカウンセラーの配置及び派遣校

派遣A 中学校	派遣B 小・中学校		派遣C 小・中学校		
第三中学校	文京小学校	津軽中学校	自得小学校	豊田小学校	東目屋中学校
第四中学校	大成小学校	南中学校	裾野小学校	千年小学校	北辰中学校
第一中学校	和徳小学校	東中学校	第三大成小学校	松原小学校	裾野中学校
第二中学校	時敏小学校	新和中学校	小沢小学校	大和沢小学校	石川中学校
第五中学校	致遠小学校	船沢中学校	桔梗野小学校	東小学校	常盤野小・中学校
	城西小学校	相馬中学校	朝陽小学校	新和小学校	
	堀越小学校		青柳小学校	船沢小学校	
	岩木小学校		北小学校	東目屋小学校	
	福村小学校		城東小学校	相馬小学校	
			西小学校	石川小学校	
			三省小学校	高杉小学校	

3-15. 弘前市教育支援委員会会議審議件数（令和6年度）

（1）校種別

障害種	校種別	未就学児	小学校	中学校	計
知的障害		40	44	2	87
発達障害		62	121	6	188
言語障害		11	7	0	18
聴覚障害		3	2	0	5
病虚弱		0	0	0	0
視覚障害		0	0	0	0
肢体不自由		2	1	0	3
情緒障害		2	8	1	11
その他		0	32	10	42
計		120	215	19	354

※「その他」…通級指導教室退級 29 通常の学級 13

（2）会議別

目的	1 部会	2 部会	3 部会	4 部会	5 部会	6 部会	① 本会議	7 部会	① 臨時部会	8 部会	② 臨時部会	9 部会	3 臨時部会	10 部会	② 本会議	計
在籍異動	6	2	5	3	5	3	2	5	2	2	4	10	6	9	10	74
通級指導 教室	5	1	2	1	3	5	1	3	1	2	1	2	0	4	7	38
計画審議 (中学進学)	3	3	14	13	9	17	13	12	10	4	6	7	6	2	3	122
未就学児	0	0	4	9	11	8	4	7	10	13	12	16	13	10	3	120
計	14	6	25	26	28	33	20	27	23	21	23	35	25	25	23	354

（3）審議件数及び未就学児の審議件数（平成27年度～令和6年度）

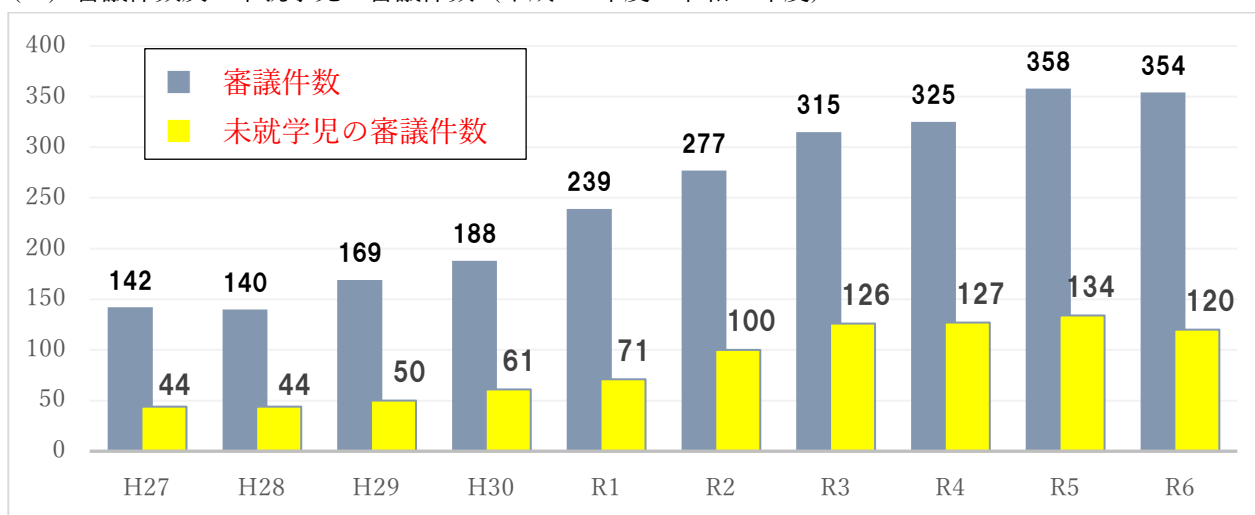

3-16. 幼児ことばの教室

(1) 趣旨

弘前市内在住のことばやその他の発達について支援を必要とする幼児・保護者のための教室である。

(2) 主な活動

- ア 教育相談 …………… 幼児の様子を見て保護者に子どもの特性を伝え、支援や通級に対しての理解を深めたり、適切な支援場所を紹介したりする。
- イ 個別指導 …………… 個々の幼児に合った教材を使い、ことばの発達や生活習慣等の確立を支援する。
- ウ グループ指導 …… 数名の幼児と一緒に活動することで、ことばの発達や人との関わりを促す。

(3) 年度別利用者数

区 分	令和2年度	令和3年度	令和4年度	令和5年度	令和6年度
教育相談件数 (件)	190	147	172	155	126
利用幼児数 (人)	191	226	261	244	246

(4) 年度別指導人数

区 分	令和2年度	令和3年度	令和4年度	令和5年度	令和6年度
個別指導延べ人数 (人)	2,198	2,271	2,518	2,532	2,562
グループ指導	回数 (回)	40	39	61	60
	延べ人数 (人)	366	335	387	451

(5) その他

区 分	令和2年度	令和3年度	令和4年度	令和5年度	令和6年度
スポーツ・チャンバラ	回数 (回)	15	14	18	20
	延べ人数 (人)	90	84	71	78
幼稚園・認定こども園・保育所等訪問 (件)	84	86	36	1	0

- ・年度別利用者数について、教育相談件数は昨年度より減少したが、昨年度に引き続き利用人数は200人を越え、多くの幼児が利用している。
- ・年間別指導人数について、個別指導延べ人数は、過去5年間で最も多い人数となった。
- ・幼稚園・認定こども園・保育所等訪問については、通級する幼児への指導時間の確保に努めたことと、それに伴い、訪問回数を減らし、幼稚園・認定こども園・保育所等との情報交換を電話で行う機会を多く設けたことから、令和4年度以降大きく減少した。
- ・令和6年4月1日から令和8年度頃まで、弘前市総合学習センター4階に一時移転して運営している。一時移転に伴い、スポーツ・チャンバラは休止している。

3-17. 特色ある学校一覧 (※学級数は、令和7年度の学級数)

(1) 文部科学省指定校 なし

(2) 国立教育政策研究所指定校 なし

(3) 青森県教育委員会指定校

学 校 名	学級数	テ ー マ	年 度
福村小学校	17	小・中学校教科充実支援事業 (外国語教育)	R 6
千年小学校	14	初任者研修・師範授業研修	R 6
第三大成小学校	16	学校業務改善伴走型支援事業	R 6
桔梗野小学校	18	小・中学校道德教育研究協議会	R 5～R 6
東小学校	16	小・中学校教科充実支援事業 (外国語教育)	R 6

学 校 名	学級数	テ ー マ	年 度
第一中学校	20	初任者研修・師範授業研修	R 6
第五中学校	13	小・中学校道徳教育研究協議会	R 6～R 7
東中学校	13	小・中学校教科充実支援事業（外国語教育）	R 6
津軽中学校	12	チームで支える特別支援教育校内支援体制充実事業に係る実践強化校	R 6

（４）弘前大学教育学部との連携推進事業

【教員をめざす学生による教育活動支援に関する協定（学校サポーター）】

研 究 主 題					年 度
小・中学校に「弘前大学学校サポーター」として教員を目指す学生を派遣することを通じて、学校教育の充実に資すること、将来の教員としての資質向上を図ることを目的とする。					R 6
学 校 名	学級数	学 校 名	学級数	学 校 名	学級数
船沢小学校	8	致遠小学校	20	豊田小学校	20
堀越小学校	15	文京小学校	17	千年小学校	14
小沢小学校	15	和徳小学校	13	時敏小学校	16
城西小学校	13	第三大成小学校	16	桔梗野小学校	18
西小学校	9	松原小学校	12	東小学校	16
北小学校	16	大成小学校	15	第五中学校	13

（５）柴田学園大学との連携推進事業（学校教育体験実習）

趣 旨					年 度
小・中学校に「学校教育体験実習」として教員を目指す学生を派遣することを通じて、学校教育の充実に資すること、将来の教員としての資質向上を図ることを目的とする。					R 6
学 校 名	学級数	学 校 名	学級数	学 校 名	学級数
自得小学校	7	城東小学校	13	福村小学校	17
豊田小学校	20	堀越小学校	15	文京小学校	17
千年小学校	14	小沢小学校	15	東目屋小学校	6
和徳小学校	13	時敏小学校	16	城西小学校	13
第三大成小学校	16	朝陽小学校	11	桔梗野小学校	18
松原小学校	12	北小学校	16	大成小学校	15
常盤野小学校	3				

（６）市教育委員会指定校

【保健教育・安全教育】

学 校 名	学級数	研 究 主 題	年 度
第四中学校	17	交通安全に関心をもち、適切に行動できる生徒の育成 ～交通安全講話と意識調査による取組～	R 6
青柳小学校	4	主体的に歯と口の健康づくりに取り組む児童の育成 ～歯と口の健康を切り口に望ましい生活習慣の定着を目指して～	R 6
南中学校	12	生涯にわたり歯・口の自律的な健康づくりに取り組む生徒の育成 ～フッ化物洗口の正しい理解と安全な実施を通して～	R 5～6

【健康教育推進事業】

学 校 名	学級数	研 究 主 題	年 度
和徳小学校	13	自己の健康について考える子の育成 ～食や生活習慣に関する指導を通じた自己の健康課題把握への取組～	R 5 ～ 6
船沢中学校	3	健康寿命を伸ばすための食事のとり方及び運動の必要性と効果を理解し、知識を生かした食事のとり方・運動習慣の定着を図る	R 6

3-18. 外国語指導助手（A L T）及び外国語活動支援員活用状況（令和 6 年度）

（１）趣旨

学習指導要領に沿って、小学校では 3・4 年生の外国語活動（年間 35 コマ）と 5・6 年生の外国語科（年間 70 コマ）の授業が実施され、中学校の外国語科では「授業は英語で行うことを基本とする」という授業が展開されている。これらから、小・中学校の外国語科及び外国語活動における A L T・外国語活動支援員の必要性は、これまで以上に増していくことになる。

（２）令和 6 年度の活動回数

（単位：回）

区 分	学 校 訪 問			そ の 他		人 数
	小 学 校	中 学 校	計	フレンドシップ ルーム	講座・研修等	
A L T	1,954	1,811	3,765	0	2	18 人
外国語活動支援員	655	0	655	0	0	4 人

（３）令和 6 年度の配置状況

【A L T 18 人】 ※（ ）内は、ベース校以外に訪問している学校

・中学校がベース校の A L T 8 人

…… ①第一中 ②第二中（西小） ③第三中（第三大成小） ④第四中（小沢小）
⑤第五中（堀越小） ⑥南中（石川小・石川中） ⑦東中（豊田小） ⑧津軽中（岩木小）

・小学校がベース校の A L T 6 人

…… ①福村小（豊田小・東小） ②致遠小（北小、城西小） ③文京小（第三大成小・大成小）
④桔梗野小（青柳小・朝陽小） ⑤時敏小（和徳小・城東小） ⑥千年小（大和沢小・松原小）

・小規模特認校常駐 A L T 1 人 …… 常盤野小中学校

・小規模校と近隣校担当 A L T 3 人（岩木庁舎勤務） …… 小学校 8 校と中学校 6 校

【外国語活動支援員 4 人】

・小学校（14 校）を分担 ＜訪問回数 655 回（1 校当たり約 47 回）＞

（４）現状

小・中学校ともに、A L T と外国語活動支援員を週 1 時間の授業支援のために派遣することで、「生きた英語」に触れる授業の充実につながり、弘前市全体の英語教育の充実に貢献している。

令和 6 年度に実施した「英語教育実施状況調査」によると、以下のような結果となった。

○学習者用デジタル教科書を 5 割以上の授業で活用……………【中学校】87.5%

○中学校 3 年生の英語検定 3 級以上相当の生徒の割合……………【中学校】29.9%

3-19. 就学・就園援助事業

(1) 就学援助事業

(単位：人、円)

区 分		令和 6 年度		令和 7 年度（当初予算）	
		援助人員	援 助 額	援助人員	援 助 額
学用品費等	小 学 校	943	47,495,576	913	48,373,000
	中 学 校	556	34,641,417	594	37,307,000
	計	1,499	82,136,993	1,507	85,680,000
給 食 費	小 学 校	921	48,590,721	885	52,290,000
	中 学 校	525	29,936,128	552	37,715,000
	計	1,446	78,526,849	1,437	90,005,000
医 療 費	小 学 校	0	0	6	47,500
	中 学 校	0	0	6	47,500
	計	0	0	12	95,000

(2) 障がい児幼児教育事業費補助事業

(単位：園、円)

区 分	令和 6 年度		令和 7 年度（当初予算）	
	園 数	援 助 額	園 数	援 助 額
私立幼稚園	2	1,158,000	4	832,000

3-20. 中学校卒業後の状況 学校基本調査（各年度5月1日現在）

※弘前大学附属中学校、弘前学院聖愛中学校、学校法人東奥義塾中学校は除く。

（1）進路別卒業生

（単位：人）

卒 業 年 度			令和2年度	令和3年度	令和4年度	令和5年度	令和6年度
A 高等学校等 進学者	高等学校	全日制	1,146	1,136	1,081	1,081	1,040
		定時制	31	32	30	30	30
		通信制	16	22	31	31	30
	高等専門学校		5	2	3	4	2
	特別支援学校（高等部）		8	3	7	8	4
B 専修学校（高等課程）			0	0	1	1	0
C 専修学校等 入学者	専修学校（一般課程）		0	0	0	0	0
	各種学校		0	0	0	0	0
D 公共職業能力開発施設等			0	1	0	0	0
E 就職者（A・B・C・Dを除く）			1	1	0	0	0
F 上記以外の者			3	4	11	5	6
G 死亡・不詳の者			0	0	0	0	0
計（卒業者総数）			1,210	1,201	1,122	1,160	1,112
再 掲	Aのうち他県への進学		19	17	21	26	28
	A・B・C・D のうち就職者	Aのうち	2	0	0	0	1
		Bのうち	0	0	0	0	0
		Cのうち	0	0	0	0	0
		Dのうち	0	0	0	0	0

（2）（1）のうち特別支援学級卒業生の進路状況（再掲）

（単位：人）

卒業年度		令和2年度	令和3年度	令和4年度	令和5年度	令和6年度
A 進学者	高等学校・高等専門学校	24	15	30	40	46
	特別支援学校（高等部）	8	3	6	8	4
B 専修学校（高等課程）		0	0	0	0	0
C 専修学校（一般課程）・各種学校		0	0	0	0	0
D 公共職業能力開発施設等		0	1	0	0	0
E 就職者（A・B・C・Dを除く）		0	0	0	0	0
F + G 上記以外、死亡・不詳		1	0	2	0	3
計		33	19	38	48	53

（3）（1）のうち高等学校等への入学志願者数（再掲）

（単位：人）

卒業年度		令和2年度	令和3年度	令和4年度	令和5年度	令和6年度
高等学校	全日制	1,146	1,136	1,043	1,081	1,041
	定時制	31	32	33	30	30
高等専門学校		3	2	3	4	2
特別支援学校（高等部）		8	3	7	8	4
計		1,188	1,173	1,086	1,123	1,077

（4）就職先の産業別就職者数（再掲）

（単位：人）

卒業年度	令和2年度	令和3年度	令和4年度	令和5年度	令和6年度
第一次産業	0	0	1	0	0
第二次産業	0	0	0	0	0
第三次産業	1	0	0	0	1
上記以外	0	2	0	0	0
計	1	2	1	0	1

3-21. 児童生徒の身長・体重の平均値 ～学校保健統計調査より～

学校種別	年齢	区分 項目	男 子				女 子			
			全 国	青森県	弘 前 市		全 国	青森県	弘 前 市	
					5 年度	6 年度			5 年度	6 年度
小 学 校	6	身 長	116.9	117.8	118.0	117.7	116.0	117.2	117.2	116.8
		体 重	21.6	22.6	22.5	22.1	21.2	22.1	21.9	21.5
	7	身 長	123.0	123.8	123.7	123.8	122.1	123.0	122.9	122.9
		体 重	24.5	25.8	25.4	25.1	24.0	24.8	24.5	24.3
	8	身 長	128.6	129.1	129.9	129.3	127.8	129.5	129.4	128.9
		体 重	27.8	28.6	29.4	28.7	27.0	28.6	28.2	27.7
	9	身 長	134.1	135.1	134.9	135.5	134.4	136.2	135.8	135.6
		体 重	31.4	33.4	32.6	33.1	31.0	32.6	32.3	31.8
	10	身 長	139.6	141.4	140.5	140.6	141.4	143.4	143.4	142.5
		体 重	35.3	37.5	36.9	36.8	35.3	37.5	37.2	36.8
	11	身 長	146.2	147.0	147.4	147.1	147.9	149.4	149.1	149.5
		体 重	39.9	41.5	41.5	41.4	40.2	42.6	41.8	41.9
中 学 校	12	身 長	154.2	155.6	155.9	155.0	152.3	153.3	154.0	153.3
		体 重	45.8	48.2	48.4	47.1	44.5	46.3	46.5	45.7
	13	身 長	161.1	162.9	162.8	162.9	155.0	155.7	156.0	156.4
		体 重	50.6	53.5	52.1	53.3	47.6	48.9	49.1	49.4
	14	身 長	166.0	166.7	166.9	167.5	156.4	157.0	157.2	157.4
		体 重	54.9	56.9	56.9	56.6	49.8	50.7	51.0	51.4

※全国および青森県の平均値は令和 5 年度学校保健統計調査による。

3-22. 児童生徒の体力・運動能力の平均値

種目・年齢		男 子					女 子				
		全 国 (R 5)	青森県 (R 5)	弘 前 市			全 国 (R 5)	青森県 (R 5)	弘 前 市		
				4 年度	5 年度	6 年度			4 年度	5 年度	6 年度
握力 (kg)	6	9.17	8.89	8.68	8.80	8.38	8.56	8.44	8.42	8.35	7.98
	7	10.83	10.66	10.55	10.35	10.49	10.16	10.01	9.99	9.94	9.86
	8	12.51	12.31	12.59	12.34	11.81	11.89	11.77	11.65	11.57	11.28
	9	14.43	14.26	14.12	14.13	13.79	14.02	13.93	13.80	13.51	13.07
	10	16.72	16.40	16.17	15.89	16.09	16.56	16.53	16.14	16.42	16.10
	11	19.88	19.39	19.23	19.33	18.97	19.36	19.24	18.93	18.87	18.96
	12	24.30	24.47	24.58	24.69	24.32	21.93	21.37	21.00	21.52	21.40
	13	30.24	30.10	30.98	30.92	30.49	23.90	23.33	23.60	23.78	23.43
	14	34.77	34.87	35.48	35.84	35.45	25.20	24.86	24.86	25.18	24.87
上体起こし (回)	6	11.47	11.85	12.03	12.01	11.96	11.07	11.37	12.21	11.40	10.83
	7	14.40	14.19	14.21	13.80	15.01	13.69	13.91	13.53	13.86	13.85
	8	15.82	16.10	15.78	15.75	15.83	15.24	15.78	15.68	15.17	15.18
	9	17.91	17.74	17.10	17.70	17.44	17.32	17.40	16.22	17.19	16.64
	10	19.95	19.40	19.46	18.97	18.98	18.89	18.68	18.33	18.07	17.69
	11	22.07	20.96	20.31	21.63	20.52	19.89	19.44	18.62	19.26	19.41
	12	23.48	22.64	22.03	22.39	23.60	20.76	19.46	18.53	18.46	19.63
	13	26.42	25.88	27.14	26.44	26.54	22.18	21.66	22.30	21.37	21.04
	14	29.00	28.59	28.55	29.63	28.64	23.46	22.81	22.38	23.83	22.48
長座体前屈 (cm)	6	26.70	25.69	25.33	25.68	25.11	28.87	28.32	27.71	28.40	28.47
	7	28.14	27.19	27.17	26.63	26.42	30.78	30.24	30.01	30.78	29.32
	8	29.36	28.86	30.28	28.91	28.27	32.51	32.17	33.26	32.54	31.80
	9	31.55	30.77	30.98	31.15	29.56	35.23	34.40	35.20	33.81	34.35
	10	33.63	32.69	33.47	31.67	32.58	38.40	37.33	37.34	36.88	37.46
	11	36.20	34.44	33.77	35.21	34.06	40.92	38.95	39.93	39.75	40.07
	12	41.68	40.54	40.32	41.77	42.12	44.04	43.69	43.28	43.27	45.55
	13	45.16	45.75	46.53	47.13	46.11	46.51	47.04	46.85	48.78	47.97
	14	49.40	49.25	47.62	51.10	50.19	48.63	49.84	49.60	50.62	51.45
反復横跳び (回)	6	27.65	28.14	28.40	28.28	27.82	26.92	27.38	28.29	27.56	26.72
	7	31.12	32.61	32.92	32.88	32.19	30.07	31.98	32.18	32.43	30.93
	8	34.51	35.81	36.46	37.18	35.71	33.19	35.11	35.42	35.74	34.60
	9	38.47	39.56	39.15	40.89	38.95	36.76	38.38	38.14	39.37	38.10
	10	42.13	42.61	43.50	43.23	42.53	40.37	41.46	42.38	42.13	40.24
	11	45.55	45.48	45.07	46.59	45.49	42.66	43.31	42.72	43.80	43.29
	12	49.80	48.27	48.02	47.13	48.90	45.77	44.94	44.49	43.44	45.04
	13	53.02	52.14	52.33	53.35	51.54	47.12	46.57	46.84	47.21	45.04
	14	55.88	54.76	54.21	55.07	55.22	48.35	47.14	46.88	47.50	47.26
20m シャトルラン (回)	6	18.97	19.50	18.09	20.08	18.10	15.70	16.83	17.44	17.34	14.71
	7	28.01	28.84	27.78	27.80	28.42	20.93	23.86	23.34	23.60	21.72
	8	35.44	35.88	35.32	34.66	34.36	27.43	29.36	28.33	28.46	28.08
	9	43.91	42.98	40.74	43.40	41.15	33.12	35.89	34.94	34.86	34.09
	10	50.40	50.30	51.06	47.73	48.63	40.24	42.84	43.31	40.51	40.11
	11	59.46	58.81	53.04	60.37	55.42	44.43	46.69	42.80	45.76	43.02
持久走 (秒)	12	426.39	457.85	460.41	466.84	454.73	304.56	323.67	313.38	330.91	322.41
	13	388.55	422.06	423.31	418.22	444.90	292.56	309.51	308.39	312.10	351.30
	14	379.35	407.01	554.89	408.98	405.15	289.14	315.02	365.94	343.73	317.70

種目・年齢		性別		男 子			女 子				
				弘 前 市			弘 前 市				
		全 国 (R5)	青森県 (R5)	4年度	5年度	6年度	全 国 (R5)	青森県 (R5)	4年度	5年度	6年度
50m走 (秒)	6	11.43	11.87	11.84	11.84	12.03	11.79	12.08	11.96	12.06	12.28
	7	10.65	10.98	11.08	11.20	10.90	10.99	11.18	11.17	11.13	11.33
	8	10.12	10.50	10.29	10.37	10.57	10.48	10.66	10.59	10.66	10.68
	9	9.70	10.12	9.92	10.16	10.00	9.97	10.23	10.06	10.15	10.20
	10	9.34	9.68	9.56	9.68	9.47	9.56	9.78	9.68	9.68	9.82
	11	8.85	9.25	9.34	9.19	9.12	9.21	9.48	9.51	9.48	9.45
	12	8.42	8.66	8.62	8.64	8.61	9.02	9.20	9.21	9.20	9.20
	13	7.82	7.96	7.94	8.01	8.04	8.78	8.96	8.90	8.99	9.08
	14	7.46	7.51	7.65	7.56	7.65	8.73	8.83	8.86	8.80	8.91
立ち幅跳び (cm)	6	117.36	113.46	111.30	115.93	112.45	108.49	105.73	106.43	108.05	104.74
	7	127.40	124.44	126.28	125.43	126.24	117.82	116.58	117.77	119.03	115.57
	8	135.68	133.79	134.85	135.62	133.62	127.78	126.53	125.00	126.83	126.36
	9	144.48	141.49	140.55	145.43	142.55	137.53	135.20	135.78	136.61	134.37
	10	154.62	151.23	152.38	150.91	151.07	147.39	145.12	145.22	146.46	142.03
	11	166.70	161.71	158.88	164.46	162.25	155.26	151.12	149.80	151.76	151.14
	12	184.99	179.40	177.05	176.54	180.29	167.52	160.68	157.78	155.90	160.02
	13	203.14	199.51	198.20	200.90	197.32	172.45	166.85	164.74	162.70	159.91
	14	216.86	213.06	208.45	216.43	214.41	174.37	168.38	166.63	167.18	168.37
ソフトボール (m)	6	8.44	8.14	7.79	8.55	8.06	5.68	5.68	5.66	5.64	5.48
	7	11.80	10.98	10.96	10.89	11.45	7.44	7.44	7.30	7.41	7.37
	8	14.89	14.34	13.83	14.49	14.22	9.48	9.48	9.07	9.33	9.37
	9	18.47	17.37	16.78	17.40	17.52	11.51	11.51	11.39	11.27	11.37
	10	21.87	20.74	20.16	19.85	20.06	13.81	13.81	13.44	13.18	12.90
	11	25.80	24.19	23.23	24.23	23.92	15.55	15.55	14.67	15.04	15.05
ハンドボール (m)	12	18.34	16.77	16.50	16.85	17.35	10.95	10.95	10.61	10.66	10.84
	13	21.41	20.33	20.34	20.30	20.10	12.39	12.39	12.22	12.24	11.73
	14	24.23	22.85	22.57	23.17	22.51	13.26	13.26	13.23	13.23	13.03
体力合計点 (点)	6	31.18	30.21	30.92	31.73	30.36	30.98	30.73	33.47	32.98	31.28
	7	37.84	37.14	38.28	37.73	38.17	37.89	38.30	40.12	40.67	39.01
	8	43.24	42.53	44.42	43.99	42.94	43.81	44.21	46.26	45.98	45.34
	9	48.96	47.66	48.23	49.45	48.04	50.19	49.90	51.92	51.87	51.18
	10	54.74	52.93	54.54	53.25	53.48	56.32	55.77	58.01	57.68	56.14
	11	60.86	58.24	57.68	60.11	58.71	60.86	59.58	60.51	61.38	61.34
	12	35.47	33.79	32.35	32.54	33.91	45.29	42.98	41.24	40.33	42.68
	13	43.75	42.71	42.86	42.83	41.67	49.87	48.15	47.62	47.85	45.44
	14	50.66	49.55	47.74	50.68	48.77	52.44	50.90	50.38	50.80	50.99

全国の数値：「令和5年度 体力・運動能力調査」スポーツ庁(e-Stat 政府統計の総合窓口)

県の数値：「令和5年度 児童生徒の健康・体力」青森県教育庁スポーツ健康課

3-23. 疾病・異常被患率（令和6年度）

○小学生その1

（単位：％）

区 分			裸 眼 視 力			眼 の 疾 病 ・ 異 常	難 聴	耳 鼻 い ん 頭			歯 ・ 口 腔						
			1.0 未 満 0.7 以 上	0.7 未 満 0.3 以 上	0.3 未 満			耳 疾 患	鼻 ・ 副 鼻 腔 疾 患	疾 口 病 腔 ・ 咽 異 喉 常 頭	う 歯		歯 列 ・ 咬 合	顎 関 節	歯 垢 の 状 態	歯 肉 の 状 態	疾 そ 病 の ・ 他 異 常 の
											処 置 完 了 者	あ 未 処 置 歯 者 の					
6 歳	男	市	19.45	11.09	1.88	3.19	0.90	10.74	23.06	0.35	12.39	27.08	2.30	0.00	0.35	0.00	6.90
		全国	13.74	6.75	1.15	5.95	0.59	10.16	15.94	1.49	11.31	18.07	2.87	0.08	1.16	0.51	5.95
	女	市	19.59	8.69	1.66	2.13	1.39	10.92	15.82	0.38	11.79	25.67	2.28	0.00	0.38	0.00	5.70
		全国	15.01	6.87	1.02	5.23	0.69	10.40	10.47	1.23	10.68	16.99	3.43	0.10	1.23	0.51	6.01
7 歳	男	市	19.01	10.38	5.59	2.67	0.67	8.62	26.99	0.00	22.54	28.38	2.50	0.17	2.00	1.17	6.34
		全国	11.72	9.42	2.76	5.40	0.46	6.67	15.09	1.04	16.45	19.08	4.45	0.13	2.71	1.22	5.43
	女	市	21.06	12.45	4.40	3.56	0.39	7.74	16.42	0.00	21.97	23.86	4.17	0.00	0.95	0.76	4.92
		全国	13.38	9.48	3.02	4.68	0.64	6.42	9.90	1.07	15.57	17.98	5.14	0.16	2.21	0.98	5.54
8 歳	男	市	14.33	15.50	9.00	3.16	0.70	6.81	26.06	0.68	27.78	26.09	3.87	0.00	1.35	1.35	6.06
		全国	11.53	11.02	4.70	5.66	0.46	6.23	14.82	0.90	20.96	19.98	5.43	0.12	3.52	1.63	4.86
	女	市	14.43	16.84	9.28	1.41	0.73	6.57	15.05	0.17	31.70	22.94	5.25	0.00	2.28	1.58	4.55
		全国	12.44	11.94	5.21	4.84	0.57	5.74	9.63	0.80	19.56	19.36	5.83	0.18	2.73	1.44	5.51
9 歳	男	市	12.86	17.43	14.21	4.53		5.70	26.85	0.50	26.52	26.35	3.55	0.17	0.68	0.51	6.59
		全国	10.24	12.25	4.64	6.01		5.94	15.37	0.80	22.82	19.93	5.39	0.16	4.32	2.38	6.58
	女	市	12.72	24.45	12.13	3.01		5.81	18.24	0.60	28.25	23.51	3.09	0.00	1.65	0.41	8.25
		全国	10.81	14.02	5.85	4.98		5.47	9.82	0.63	20.40	18.41	5.58	0.19	3.04	1.82	7.59
10 歳	男	市	12.98	15.01	17.03	3.07	0.52	5.55	29.92	0.00	24.50	21.81	3.19	0.00	2.68	1.51	11.91
		全国	9.26	11.73	8.58	5.99	0.32	5.37	15.26	0.74	20.68	17.32	5.60	0.17	4.66	2.80	8.36
	女	市	12.19	17.31	22.79	1.94	0.73	4.42	15.90	0.00	23.08	17.31	2.45	0.17	0.52	0.35	7.34
		全国	11.97	13.18	6.91	4.92	0.46	4.92	8.99	0.73	18.53	15.75	5.80	0.20	3.33	1.94	8.34
11 歳	男	市	10.42	17.14	19.50	4.05		5.52	25.42	0.00	17.98	16.97	3.19	0.17	0.84	0.17	11.43
		全国	7.72	12.90	6.53	5.59		4.63	13.96	0.60	16.49	13.06	5.63	0.20	4.89	3.15	7.51
	女	市	9.86	19.72	24.91	2.05		4.22	16.55	0.17	21.69	14.92	1.86	0.00	0.68	0.68	6.27
		全国	8.86	14.31	6.27	4.48		3.62	8.71	0.54	15.63	12.17	5.36	0.22	3.16	2.12	6.63
合 計	男	市	14.87	14.40	11.17	3.45	0.69	7.14	26.41	0.25	22.03	24.43	3.11	0.08	1.33	0.79	8.22
		全国	10.65	10.73	4.78	5.77	0.46	6.46	15.06	0.92	18.17	17.87	4.93	0.14	3.58	1.97	6.47
	女	市	14.93	16.53	12.70	2.32	0.80	6.55	16.29	0.21	23.11	21.18	3.18	0.03	1.07	0.64	6.14
		全国	12.03	11.70	4.76	4.85	0.59	6.09	9.57	0.83	16.78	16.74	5.21	0.18	2.63	1.48	6.62

※ 全国平均……令和5年度学校保健統計調査速報による

○小学生その2

(単位：％)

区 分			栄 養 状 態	脊 柱 ・ 胸 郭 ・ 四 肢	皮膚疾患		対 結 核 の 精 密 検 査 の 対 象	結 核	心 臓 の 疾 病 ・ 異 常	心 電 図 異 常	蛋 白 検 出 の 者	尿 糖 検 出 の 者	その他の疾病・異常			
					アトピー性皮膚炎	その他の皮膚疾患							ぜ ん 息	腎 臓 疾 患	言 語 障 害	疾 病 ・ 異 常 の 他 の
6 歳	男	市	3.81	1.57	1.73	2.25	0.00	0.00	0.52	0.85	0.68	0.00	1.20	0.17	0.52	3.10
		全国	0.87	0.56	3.41	0.61	0.32	0.00	0.96	2.73	0.36	0.05	3.61	0.17	1.00	5.73
	女	市	2.97	1.12	1.55	3.11	0.19	0.00	0.37	0.74	0.37	0.00	1.12	0.00	0.56	2.43
		全国	0.77	0.51	3.18	0.55	0.33	0.01	0.94	2.14	0.60	0.07	2.56	0.15	0.58	3.70
7 歳	男	市	5.38	0.99	2.28	1.47	0.00	0.00	0.33		0.79	0.00	1.96	0.00	0.49	5.89
		全国	1.36	0.65	3.35	0.47	0.11	0.00	0.82		0.29	0.08	3.41	0.22	0.88	5.78
	女	市	3.17	1.13	2.79	2.61	0.00	0.00	0.19		1.09	0.00	0.74	0.19	0.19	2.98
		全国	1.07	0.61	3.06	0.46	0.08	0.00	0.82		0.70	0.05	2.38	0.17	0.51	3.69
8 歳	男	市	7.07	1.69	1.85	1.85	0.00	0.00	0.17		1.31	0.00	0.84	0.17	0.34	2.85
		全国	1.93	0.74	3.30	0.51	0.11	0.00	0.79		0.39	0.05	3.43	0.22	0.64	6.06
	女	市	7.06	1.21	2.07	1.73	0.00	0.00	0.35		1.18	0.51	0.86	0.00	0.17	3.28
		全国	1.50	0.73	3.13	0.47	0.08	0.00	0.70		0.72	0.07	2.34	0.17	0.04	3.93
9 歳	男	市	7.43	1.99	2.81	2.48	0.00	0.00	0.00		0.65	0.33	1.66	0.17	0.00	2.99
		全国	2.63	0.78	3.53	0.46	0.09	0.00	0.81		0.39	0.07	3.43	0.21	0.45	6.09
	女	市	7.57	3.01	1.59	1.79	0.00	0.00	0.00		2.14	0.39	1.00	0.00	0.20	2.61
		全国	1.72	0.83	3.15	0.39	0.09	0.00	0.85		1.06	0.10	2.24	0.22	0.24	4.00
10 歳	男	市	9.08	8.01	2.81	2.31	0.00	0.00	0.33		0.97	0.81	2.64	0.17	0.50	5.62
		全国	2.77	1.16	3.50	0.44	0.10	0.00	0.88		0.61	0.07	3.46	0.19	0.38	6.36
	女	市	5.69	6.23	1.04	1.04	0.00	0.00	0.52		2.36	0.34	1.21	0.52	0.00	2.76
		全国	1.71	1.21	3.08	0.56	0.05	0.00	0.71		1.49	0.12	2.20	0.20	0.23	4.18
11 歳	男	市	11.06	3.32	1.16	0.99	0.00	0.00	0.00		2.44	0.00	1.66	0.17	0.33	4.15
		全国	2.79	1.08	3.46	0.32	0.07	0.00	0.69		1.34	0.11	3.24	0.21	0.33	6.21
	女	市	6.48	1.51	1.00	1.67	0.00	0.00	0.17		3.95	0.66	1.17	0.33	0.17	2.00
		全国	1.79	1.33	2.83	0.37	0.05	0.00	0.74		2.12	0.16	1.99	0.26	0.17	4.14
合 計	男	市	7.33	2.94	2.11	1.89	0.00	0.00	0.22	0.85	1.14	0.19	1.67	0.14	0.36	4.11
		全国	2.08	0.83	3.42	0.46	0.13	0.00	0.82	2.73	0.57	0.07	3.43	0.20	0.61	6.04
	女	市	5.51	2.38	1.66	1.96	0.03	0.00	0.27	0.74	1.88	0.32	1.02	0.18	0.21	2.68
		全国	1.43	0.88	3.07	0.47	0.11	0.00	0.79	2.14	1.13	0.10	2.28	0.19	0.35	3.94

※ 全国平均……令和5年度学校保健統計調査速報による

○中学生その1

(単位：％)

区 分			裸 眼 視 力			眼 の 疾 病 ・ 異 常	難 聴	耳 鼻 いん 頭			歯 ・ 口 腔						
			1.0 未 満 0.7 以 上	0.7 未 満 0.3 以 上	0.3 未 満			耳 疾 患	鼻 ・ 副 鼻 腔 疾 患	疾 口 病 腔 ・ 咽 喉 異 常 頭	う 歯		歯 列 ・ 咬 合	顎 関 節	歯 垢 の 状 態	歯 肉 の 状 態	疾 そ 病 の 他 ・ 異 常 の
											処 置 完 了 者	あ 未 処 置 歯 者 の					
12 歳	男	市	9.87	14.55	24.41	1.80	0.18	6.53	27.24	0.00	16.72	15.90	6.23	0.16	9.51	8.85	5.74
		全国	12.39	19.07	22.76	6.17	0.28	7.07	13.77	0.64	15.13	10.40	5.10	0.21	4.93	4.23	5.45
	女	市	12.23	16.19	30.22	2.03	0.00	4.77	23.17	0.34	16.41	20.51	2.39	0.17	6.32	6.32	4.27
		全国	13.16	18.83	25.86	4.87	0.36	5.44	9.57	0.52	17.08	10.64	5.25	0.34	3.33	2.82	4.42
13 歳	男	市	12.78	19.79	27.85	2.69		6.02	30.10	0.00	16.72	15.89	6.13	0.33	3.64	3.97	4.97
		全国	13.27	19.51	23.98	5.34		5.26	11.69	0.53	14.78	10.18	5.21	0.24	4.81	4.21	3.40
	女	市	9.78	18.12	33.88	2.19		3.54	25.76	0.00	20.30	18.64	4.49	0.00	2.50	3.00	3.00
		全国	13.41	19.61	32.43	4.24		3.52	8.90	0.46	17.09	11.04	5.37	0.43	3.10	2.84	3.05
14 歳	男	市	11.30	18.66	31.68	2.80	0.00	8.75	24.31	0.00	19.58	13.96	6.58	0.96	3.53	3.05	1.61
		全国	12.33	20.99	29.45	5.58	0.29	4.79	10.28	0.40	17.05	11.81	5.14	0.26	5.20	4.73	2.60
	女	市	11.81	17.33	30.48	1.38	0.35	2.54	25.25	0.00	20.14	18.78	3.38	1.02	1.35	1.02	2.03
		全国	13.92	19.10	36.03	4.17	0.37	3.04	8.52	0.39	20.39	12.20	5.38	0.55	3.15	2.94	2.46
合 計	男	市	11.29	17.63	27.95	2.43	0.09	7.11	27.19	0.00	17.69	15.24	6.31	0.49	5.55	5.28	4.08
		全国	12.67	19.85	25.38	5.70	0.29	5.71	11.91	0.52	15.66	10.80	5.15	0.23	4.98	4.39	3.81
	女	市	11.27	17.21	31.54	1.87	0.18	3.61	24.73	0.11	18.96	19.30	3.43	0.39	3.38	3.43	3.10
		全国	13.50	19.18	31.44	4.43	0.36	3.99	8.99	0.46	18.20	11.30	5.34	0.44	3.19	2.87	3.31

※ 全国平均……令和5年度学校保健統計調査速報による

○永久歯のむし歯（う歯）等数

(単位：本)

検査項目			永久歯の1人当り 平均むし歯（う歯）等数			
年齢	性別	区分	喪失歯数	むし歯（う歯）		
				計	処置歯数	未処置歯数
12歳	男	市	0.01	0.79	0.44	0.35
		全国	0.01	0.49	0.32	0.18
	女	市	0.02	1.04	0.46	0.57
		全国	0.01	0.60	0.39	0.21

○中学生その2

(単位：％)

区 分			栄 養 状 態	脊 柱 ・ 胸 郭 ・ 四 肢	皮膚疾患		対 結 核 の 精 密 検 査 の 者	結 核	心 臓 の 疾 病 ・ 異 常	心 電 図 異 常	蛋 白 検 出 の 者	尿 糖 検 出 の 者	その他の疾病・異常			
					ア ト ピ ー 性 皮 膚 炎	そ の 他 の 皮 膚 疾 患							ぜ ん 息	腎 臓 疾 患	言 語 障 害	疾 病 ・ 異 常 の 他 の
12 歳	男	市	5.98	1.74	0.81	0.65	0.00	0.00	0.00	1.60	4.51	0.16	0.48	0.00	0.00	4.67
		全国	1.94	1.50	3.20	0.26	0.12	0.00	1.06	3.51	2.59	0.10	2.29	0.20	0.15	5.93
	女	市	4.22	3.27	1.01	0.50	0.00	0.00	0.51	2.51	3.54	0.00	0.67	0.17	0.17	2.51
		全国	1.29	2.00	2.80	0.21	0.13	0.00	0.90	2.90	2.52	0.16	1.63	0.26	0.11	4.29
13 歳	男	市	7.39	4.91	0.82	0.98	0.16	0.00	0.17		4.38	0.49	0.16	0.32	0.00	2.91
		全国	1.63	1.59	3.23	0.19	0.06	0.00	0.84		3.48	0.13	2.43	0.27	0.14	5.86
	女	市	4.85	3.94	0.96	1.44	0.00	0.00	0.00		3.69	0.48	0.32	0.00	0.16	1.75
		全国	1.16	2.10	2.87	0.20	0.08	0.00	0.91		2.60	0.18	0.02	0.30	0.09	4.79
14 歳	男	市	4.88	6.05	0.63	0.31	0.00	0.00	0.16		3.74	0.47	0.78	0.00	0.00	2.80
		全国	1.57	1.50	3.10	0.22	0.08	0.00	0.86		3.45	0.23	2.30	0.30	0.13	5.84
	女	市	5.19	5.82	0.33	0.16	0.00	0.00	0.17		3.70	0.16	0.16	0.32	0.00	2.73
		全国	1.09	2.00	2.69	0.18	0.08	0.00	0.74		2.08	0.21	1.69	0.26	0.07	4.98
合 計	男	市	6.07	5.92	0.75	0.64	0.05	0.00	0.11	1.60	4.20	0.37	0.48	0.11	0.00	3.45
		全国	1.71	1.52	3.18	0.23	0.09	0.00	0.92	3.51	3.18	0.15	2.34	0.25	0.14	5.83
	女	市	4.76	6.34	0.76	0.71	0.00	0.00	0.22	2.51	3.65	0.22	0.38	0.16	0.11	2.33
		全国	1.18	2.04	2.79	0.20	0.10	0.00	0.85	2.90	2.40	0.18	1.65	0.27	0.09	4.69

※ 全国平均……令和5年度学校保健統計調査速報による

3-24. 学校給食

(1) 給食センター概要

セ ン タ ー 名	《東部学校給食センター》				《西部学校給食センター》			
所 在 地	弘前市大字末広一丁目3番地5				弘前市大字茜町三丁目3番地9			
給食開始年月日	平成11年4月30日				平成22年8月24日			
調 理 場 方 式	ドライ方式				ドライ方式			
調 理 区 分	米飯・副食				米飯・副食			
最大調理能力	7,000食／日				9,000食／日			
敷 地 面 積	5,555.01 m ²				13,270.93 m ²			
建 物 構 造	鉄骨造・一部2階建				鉄筋コンクリート造・一部鉄骨造・一部2階建			
建 物 面 積	2,780 m ²				4,528.07 m ²			
付 帯 施 設	除害施設・車庫等				除害施設・車庫等			
総 事 業 費	1,917,734 千円				2,113,002 千円			
対 象 校 児童・生徒数は 令和7年5月1日 現在	対象小学校	児童数			対象小学校	児童数	対象中学校	生徒数
	城東小	233			自得小	65	新和中	69
	福村小	316			高杉小	123	船沢中	37
	豊田小	333			船沢小	90	東目屋中	62
	堀越小	295			三省小	30	第一中	540
	文京小	274			致遠小	382	第二中	344
	千年小	283			小沢小	273	第三中	348
	大和沢小	30			青柳小	42	第四中	343
	時敏小	358			東目屋小	41	第五中	290
	第三大成小	267			和徳小	256	石川中	83
	松原小	220			城西小	242	北辰中	101
	東小	336			朝陽小	156	裾野中	33
	大成小	233			桔梗野小	295	南中	280
					石川小	109	東中	322
					西小	147	津軽中	232
					北小	253	相馬中	40
					裾野小	50		
					新和小	125		
					岩木小	456		
					相馬小	92		
	計（12校）	3,178			計（19校）	3,227	計（15校）	3,124
	合計（12校） 3,178人				合計（34校） 6,351人			
職 員 構 成	所長	1名			所長	1名		
	事務職員	1名			事務職員	1名		
	栄養教諭（県費）	1名			栄養教諭（県費）	1名		
	主任栄養士（県費）	1名			主任栄養士（県費）	1名		
					栄養士（県費）	2名		
	調理員 （正職員） （再任用・非常勤） （パート職員） （臨時職員）	民間委託 （令和3年4月 ～令和8年3月）			調理員 （正職員） （再任用） （パート職員） （臨時職員）	民間委託 （令和6年4月 ～令和11年3月）		
	職員合計人数	4名			職員合計人数	6名		
給 食 費	小学校 320 円、中学校 360 円							

(2) 自校方式の概要

学 校 名	児童・生徒数	調理施設	建 設 年	調 理 員	調理区分	給 食 費
常盤野小学校	12 人	ドライ方式	H10	会計年度任用職員 2 名	米飯・副食	320 円
常盤野中学校	11 人					360 円

(3) 食物アレルギー対応食の概要

平成 25 年 4 月から、相馬中学校調理室を使用し、食物アレルギー対応食提供事業を開始しました。アレルギー対応食専用の調理施設において、アレルギー物質を除去、もしくは代替したものを調理します。専用容器に入れたアレルギー対応食は、各給食センターを経由し、他の児童生徒の給食と一緒に学校へ配送しています。

対応アレルギー物質	卵、乳、小麦、甲殻類、魚卵、長いも・やまいも、さといも、もも、いか、たこ、いんげん、おくら、魚、マンゴー、パイナップル、トマト、アーモンド、ごま
対 象 児 童 生 徒 数	181 人
調 理 施 設	西部学校給食センター相馬中学校分室（相馬中学校調理室：ドライ方式）
調 理 員	会計年度任用職員 4 名
栄 養 士	会計年度任用職員（市費）3 名（自校式兼務）

（令和 7 年 4 月 1 日現在）

(4) 給食調理業務委託の概要

学 校 名	児童・生徒数	調理施設	開始年月日	調 理 員	調理区分	給食費
西目屋村立 西目屋小学校	65 人	ドライ方式	令和 4 年 4 月 7 日	西部学校給食 センターと同じ	米飯・副食	320 円
青森県立 弘前第一養護学校	53 人		令和 3 年 10 月 1 日			360 円

3-25. 学校体育施設開放状況

○小学校

(単位：件、人)

学 校 名			令和 2 年度	令和 3 年度	令和 4 年度	令和 5 年度	令和 6 年度	計
1	自得小学校	件数	108	120	160	105	81	574
		人数	1,735	2,152	2,429	1,654	882	8,852
2	高杉小学校	件数	217	107	270	280	386	1,260
		人数	3,131	1,944	3,621	4,124	5,527	18,347
3	船沢小学校	件数	15	0	0	0	0	15
		人数	144	0	0	0	0	144
4	三省小学校	件数	218	169	236	222	226	1,071
		人数	2,503	2,209	2,515	1,904	2,071	11,202
5	致遠小学校	件数	467	273	394	615	597	2,346
		人数	9,351	4,525	5,077	9,174	9,860	37,987
6	城東小学校	件数	490	246	383	497	510	2,126
		人数	7,611	4,829	5,777	8,204	7,898	34,319
7	福村小学校	件数	619	478	662	666	669	3,094
		人数	11,158	8,140	8,199	8,066	8,568	44,131
8	豊田小学校	件数	433	577	850	886	875	3,621
		人数	8,006	11,008	18,455	17,884	18,832	74,185
9	堀越小学校	件数	520	568	565	641	570	2,864
		人数	9,526	13,315	10,613	11,880	10,378	55,712
10	文京小学校	件数	408	219	345	450	470	1,892
		人数	9,676	4,918	7,578	9,580	11,535	43,287
11	千年小学校	件数	181	166	371	318	395	1,431
		人数	2,021	2,146	4,171	3,758	4,659	16,755
12	大和沢小学校	件数	56	17	45	91	66	275
		人数	1,200	420	615	1,011	914	4,160
13	小沢小学校	件数	399	326	457	490	470	2,142
		人数	7,763	6,192	8,282	8,848	9,076	40,161
14	青柳小学校	件数	241	180	201	298	341	1,261
		人数	3,862	2,458	2,260	4,317	5,190	18,087
15	東目屋小学校	件数	27	35	39	61	66	228
		人数	307	369	415	720	893	2,704
16	和徳小学校	件数	121	212	380	388	462	1,563
		人数	2,038	5,080	7,570	8,875	10,291	33,854
17	時敏小学校	件数	428	377	277	346	358	1,786
		人数	7,625	6,818	4,014	5,033	4,666	28,156
18	城西小学校	件数	155	108	197	280	340	1,080
		人数	2,054	1,135	1,995	3,185	4,296	12,665
19	第三大成小学校	件数	611	408	574	712	612	2,917
		人数	10,608	7,179	7,626	10,542	10,392	46,347
20	朝陽小学校	件数	393	283	470	589	636	2,371
		人数	5,412	3,376	6,378	9,609	9,504	34,279
21	桔梗野小学校	件数	374	271	338	409	460	1,852
		人数	7,131	4,696	6,636	7,931	8,683	35,077

学 校 名			令和 2 年度	令和 3 年度	令和 4 年度	令和 5 年度	令和 6 年度	計
22	石川小学校	件数	332	311	491	506	507	2,147
		人数	4,694	3,638	5,513	7,506	7,167	28,518
23	西小学校	件数	464	296	340	393	422	1,915
		人数	7,004	5,454	4,814	6,806	8,346	32,424
24	松原小学校	件数	325	326	514	474	416	2,055
		人数	4,261	4,348	6,840	6,637	6,079	28,165
25	東小学校	件数	109	45	561	512	513	1,740
		人数	1,436	650	6,688	6,394	6,851	22,019
26	北小学校	件数	481	456	588	754	704	2,983
		人数	6,855	5,986	8,142	11,937	10,976	43,896
27	大成小学校	件数	316	178	405	487	542	1,928
		人数	4,144	1,969	4,170	6,816	8,915	26,014
28	裾野小学校	件数	120	103	129	118	156	626
		人数	3,101	2,426	2,179	1,834	1,867	11,407
29	新和小学校	件数	—	83	144	153	257	637
		人数	—	1,396	2,045	2,003	4,379	9,823
30	岩木小学校	件数	677	613	863	896	815	3,864
		人数	13,864	13,647	18,286	21,207	21,534	88,538
31	常盤野小学校	件数	0	0	0	0	0	0
		人数	0	0	0	0	0	0
32	相馬小学校	件数	291	275	0	280	169	1,015
		人数	4,203	4,096	0	3,757	2,320	14,376
33	小友小学校	件数	146	—	—	—	—	146
		人数	2,108	—	—	—	—	2,108
34	三和小学校	件数	0	—	—	—	—	0
		人数	0	—	—	—	—	0
35	新和小学校（旧）	件数	107	—	—	—	—	107
		人数	1,269	—	—	—	—	1,269
小 学 校 計		件数	9,849	7,826	11,249	12,917	13,091	54,932
		人数	165,801	136,519	172,903	211,196	222,549	908,968

注 1：学校開放については、学校から報告のあったものを集計。

注 2：小友小学校、三和小学校及び新和小学校（旧）は令和 3 年度に統合し、新和小学校が開校。

○中学校

(単位：件、人)

学 校 名			令和 2 年度	令和 3 年度	令和 4 年度	令和 5 年度	令和 6 年度	計
1	新和中学校	件数	0	0	0	0	42	42
		人数	0	0	0	0	627	627
2	船沢中学校	件数	61	52	148	189	232	682
		人数	272	243	749	1,021	2,784	5,069
3	東目屋中学校	件数	0	0	0	0	0	0
		人数	0	0	0	0	0	0
4	第一中学校	件数	93	74	178	244	287	876
		人数	2,234	1,848	4,805	6,092	6,255	21,234
5	第二中学校	件数	157	38	112	354	428	1,089
		人数	2,031	427	1,320	4,124	5,282	13,184
6	第三中学校	件数	119	64	249	352	424	1,208
		人数	1,932	799	2,682	4,364	5,045	14,822
7	第四中学校	件数	134	92	255	336	339	1,156
		人数	1,477	1,091	2,921	3,722	3,707	12,918
8	第五中学校	件数	142	124	222	315	351	1,154
		人数	2,125	1,338	3,326	4,817	5,335	16,941
9	石川中学校	件数	33	17	31	46	－	127
		人数	372	261	385	709	－	1,727
10	北辰中学校	件数	0	0	0	0	0	0
		人数	0	0	0	0	0	0
11	裾野中学校	件数	0	0	0	0	0	0
		人数	0	0	0	0	0	0
12	南中学校	件数	202	131	337	446	432	1,548
		人数	2,332	1,032	2,421	4,194	3,800	13,779
13	東中学校	件数	89	38	115	232	348	822
		人数	1,599	605	1,772	3,235	4,071	11,282
14	津軽中学校	件数	148	74	245	337	399	1,203
		人数	3,108	1,555	4,318	7,627	8,454	25,062
15	常盤野中学校	件数	0	0	0	0	0	0
		人数	0	0	0	0	0	0
16	相馬中学校	件数	152	0	264	385	375	1,176
		人数	1,612	0	3,404	4,767	4,658	14,441
中 学 校 計		件数	1,330	704	2,156	3,236	3,657	11,083
		人数	19,094	9,199	28,103	44,672	50,018	151,086
小 ・ 中 学 校 計		件数	11,179	8,530	13,405	16,153	16,748	66,015
		人数	184,895	145,718	201,006	255,868	272,567	1,060,054

注 1：学校開放については、学校から報告のあったものを集計。

注 2：石川小・中学校一体型施設における利用状況（令和 6 年度）は石川小学校欄に記載。

○種目別開放状況

(単位：件、人)

種 目			令和２年度	令和３年度	令和４年度	令和５年度	令和６年度	計
１	バドミントン	件数	1,455	916	2,026	2,705	2,664	9,766
		人数	21,396	14,033	25,249	35,162	34,447	130,287
２	バレーボール	件数	1,241	768	1,737	2,464	2,693	8,903
		人数	19,215	10,759	22,657	36,740	40,244	129,615
３	卓球	件数	1,284	791	1,356	1,686	1,596	6,713
		人数	14,024	7,299	11,848	15,913	15,570	64,654
４	野球	件数	2,153	1,788	1,784	2,102	2,103	9,930
		人数	39,814	33,765	33,157	41,326	42,888	190,950
５	インディアカ	件数	28	20	2	2	2	54
		人数	275	130	14	20	16	455
６	バスケットボール	件数	2,884	2,481	3,696	3,758	3,905	16,724
		人数	54,885	48,973	64,208	70,746	76,830	315,642
７	ソフトボール	件数	57	48	153	32	47	337
		人数	670	614	1,457	228	380	3,349
８	ソフトバレーボール	件数	292	119	313	547	475	1,746
		人数	3,384	1,377	3,173	6,469	5,627	20,030
９	剣道	件数	130	103	136	135	134	638
		人数	1,290	885	986	1,080	1,072	5,313
10	柔道	件数	19	0	0	13	2	34
		人数	90	0	0	260	8	358
11	その他	件数	1,636	1,496	2,202	2,709	3,127	11,170
		人数	29,852	27,883	38,257	47,924	55,485	199,401
合 計		件数	11,179	8,530	13,405	16,153	16,748	66,015
		人数	184,895	145,718	201,006	255,868	272,567	1,060,054

注：学校開放については、学校から報告のあったものを集計。

4. 社会教育

4-1. 社会教育施設一覧	69
4-2. 全市的な社会教育事業	71
4-3. 公民館	74
4-4. 総合学習センター	92
4-5. 図書館	93
4-6. 郷土文学館	103
4-7. 博物館	106
4-8. 鳴海要記念陶房館	107
4-9. 高岡の森弘前藩歴史館	108
4-10. 弘前市の文化財	109

4-1. 社会教育施設一覧（令和7年4月1日現在）

施設の名称・所在地等	施設の概要	設備・室数	施設設置の状況等
中央公民館 〒036-8356 下白銀町19-4 TEL：33-6561、33-6562、33-6563 FAX：33-4490	構造：鉄筋コンクリート 地下1階、地上3階 面積：建物 3,787.77㎡ 敷地 11,512.88㎡	小ホール、会議室4、和室3、 工作実習室2、調理実習室、 多目的研修室、 多目的活動室	落成年月：昭和56年9月 併置施設：弘前文化会館 地区住民数：71,050人
中央公民館岩木館 〒036-1313 賀田一丁目18-3 TEL：82-3214 FAX：82-3426	構造：鉄筋コンクリート 地上2階 面積：建物 2,500.88㎡ 敷地 9,861.77㎡	ホール、和室2、研修室2、 展示室、会議室、視聴覚室、 創作室、音楽室、茶室、 調理実習室	落成年月：昭和56年11月 併置施設：岩木文化センター、 岩木図書館 地区住民数：9,658人
中央公民館相馬館 〒036-1592 五所字野沢41-1 弘前市相馬庁舎内 TEL：84-2316 FAX：84-2328	構造：鉄骨平屋 面積：建物 356.16㎡ 敷地 9,476.49㎡	研修室3、調理実習室、 和室	落成年月：平成25年3月 併置施設：相馬総合支所、御所温泉、 相馬ライブラリー 地区住民数：2,863人
長慶閣 〒036-1592 五所字野沢45-3	構造：鉄骨平屋 面積：建物 935.40㎡ 敷地 3,467.47㎡	多目的研修集会室、控室2	落成年月：昭和58年8月 (平成26年3月改修) 併置施設：なし（単独設置）
東目屋公民館 〒036-1451 中野字中豊田20 東目屋ふれあいセンター内 TEL・FAX：86-2112	構造：鉄筋コンクリート平屋 面積：建物 2,134.00㎡ 敷地 10,205.00㎡	調理室、和室、研修室、 体育・集会室、談話室、 資料室、図書室、会議室	落成年月：平成11年4月 併置施設：東目屋出張所 地区住民数：1,536人
和徳公民館 〒036-8071 大久保字沼田204-3 TEL・FAX：36-4747	構造：木造モルタル平屋 面積：建物 313.20㎡ 敷地 1,169.00㎡	講堂、会議室、図書室、 和室、調理室	落成年月：昭和49年10月 併置施設：なし（単独設置） 地区住民数：4,437人
東部公民館 〒036-8085 末広四丁目10-1 TEL：27-5800 FAX：27-5809	構造：鉄筋コンクリート 地上4階、塔屋1階 面積：建物 1,453.36㎡ 敷地 6,473.67㎡	調理室、集会室、会議室2、 茶室、多目的ホール、 地域交流室	落成年月：平成7年10月 併置施設：学習情報館、教育センター 地区住民数：21,738人
清水公民館 〒036-8243 小沢字御笠見46-10 TEL・FAX：88-2110	構造：木造 面積：建物 525.91㎡ 敷地 1,759.70㎡	集会室、研修室、図書室、 和室2、調理室	落成年月：昭和59年3月 併置施設：なし（単独設置） 地区住民数：7,578人
石川公民館 〒036-8124 石川字石川114-1 TEL・FAX：92-3405	構造：鉄骨2階 面積：建物 865.37㎡ 敷地 2,224.00㎡	図書室、会議室2、調理室、 大研修室、和室2	落成年月：昭和54年3月 併置施設：石川出張所 地区住民数：3,656人
堀越公民館 〒036-8111 門外二丁目3-11 TEL・FAX：27-2635	構造：木造 面積：建物 525.91㎡ 敷地 1,336.42㎡	集会室、研修室、図書室、 和室2、調理室	落成年月：昭和58年2月 併置施設：なし（単独設置） 地区住民数：6,125人
千年公民館 〒036-8127 小栗山字川合115-1 TEL・FAX：87-2130	構造：木造・一部鉄骨平屋 面積：建物 604.07㎡ 敷地 2,586.04㎡	集会室、研修室、図書室、 和室2、調理室	落成年月：昭和59年12月 併置施設：なし（単独設置） 地区住民数：8,028人
船沢公民館 〒036-8383 折笠字宮川95-5 TEL・FAX：96-2323	構造：木造 面積：建物 765.96㎡ 敷地 2,886.66㎡	研修室2、会議室2、和室、 図書室、調理室	落成年月：平成2年3月 併置施設：船沢出張所 地区住民数：2,270人
高杉公民館 〒036-8381 独狐字山辺72-1 北辰学区高杉ふれあいセンター内 TEL・FAX：95-2336	構造：鉄骨平屋 面積：建物 1,438.74㎡ 敷地 12,857.15㎡	体育室、研修室2、和室2、 世代交流室2、図書室、 調理実習室	落成年月：平成19年11月 併置施設：高杉出張所 地区住民数：3,025人
裾野公民館 〒036-1203 大森字勝山81-1 農村環境改善センター内 TEL・FAX：93-2810	構造：鉄筋コンクリート2階 面積：建物 1,077.09㎡ 敷地 4,175.60㎡	ホール、研修室、図書室、 会議室、和室2、保健室	落成年月：昭和53年9月 併置施設：裾野出張所 地区住民数：3,257人
新和公民館 〒038-3614 種市字熊谷5-1 TEL・FAX：72-1517	構造：木造モルタル平屋 面積：建物 497.27㎡ 敷地 1,133.48㎡	講堂、研修室、調理室、 図書室、和室	落成年月：昭和52年11月 併置施設：新和出張所 地区住民数：3,301人
藤代公民館 〒036-8318 八代町2-10 TEL・FAX：32-1977	構造：木造モルタル平屋 面積：建物 389.11㎡ 敷地 1,041.43㎡	講堂、会議室、調理室、 図書室、和室	落成年月：昭和50年10月 併置施設：なし（単独設置） 地区住民数：9,465人

施設の名称・所在地等	施設の概要	設備・室数	施設設置の状況等
弘前図書館 〒036-8356 下白銀町2-1 TEL：32-3794 FAX：36-8360	構造：鉄筋コンクリート 地下2階、地上3階 面積：建物 4,922.77㎡ 敷地 5,501.61㎡	貸出閲覧室、調査室、 読書学習室2、視聴覚室、 会議室、点字読書室、書庫	落成年月：平成2年3月 併置施設：郷土文学館
岩木図書館 〒036-1313 賀田一丁目18-3 TEL：82-1651 FAX：82-5150	構造：鉄筋コンクリート 地上2階 面積：建物 399.00㎡ 敷地 9,861.77㎡	児童室、閲覧室、学習室、 書庫	落成年月：昭和56年11月 併置施設：中央公民館岩木館、 岩木文化センター
こども絵本の森 〒036-8003 駅前町9-20 ヒロロ内 TEL：35-0155	構造：鉄骨鉄筋コンクリート 地下1階、地上7階 面積：建物 264.20㎡ 敷地 9,910.13㎡	貸出閲覧室、書庫・事務室	落成年月：平成25年7月 併置施設：ヒロロスクエア
相馬ライブラリー 〒036-1592 五所字野沢41-1 相馬庁舎内 TEL：84-2316 FAX：84-2328	構造：鉄骨コンクリート 平屋 面積：建物 135.81㎡ 敷地 9,476.49㎡	閲覧室、児童室	落成年月：平成25年3月 併置施設：中央公民館相馬館、 御所温泉、相馬総合支所
郷土文学館 〒036-8356 下白銀町2-1 TEL：37-5505 FAX：36-8360	構造：鉄筋コンクリート 地下2階、地上3階 面積：建物 594.26㎡ 敷地 5,501.61㎡	常設展示コーナー、 方言詩コーナー、 企画展示コーナー、 石坂洋次郎記念室	落成年月：平成2年3月 併置施設：弘前図書館
博物館 〒036-8356 下白銀町1-6 TEL：35-0700 FAX：35-0707	構造：鉄筋コンクリート 地下1階、地上一部2階 面積：建物 2,279.59㎡ 敷地 4,879.38㎡	展示室4、展示ホール	落成年月：昭和51年8月 (平成25年12月改修) 併置施設：なし(単独設置)
鳴海要記念陶房館 〒036-1313 賀田字大浦1-2 TEL：82-2902	構造：鉄筋コンクリート・ 一部木造平屋 面積：建物 274.81㎡ 敷地 1,034.02㎡	展示室、窯場、ホール、 陶房	落成年月：平成15年3月 併置施設：なし(単独設置)
高岡の森弘前藩歴史館 〒036-1344 高岡字獅子沢128-112 TEL：83-3110 FAX：26-5456	構造：鉄骨鉄筋コンクリート 地上一部2階 面積：建物 1,636.56㎡ 敷地 4,114.78㎡	展示室4、映像・講話室、 資料閲覧室	落成年月：平成30年2月 併置施設：なし(単独設置)
学習情報館 〒036-8085 末広四丁目10-1 総合学習センター内 TEL：26-4800 FAX：26-2250	構造：鉄筋コンクリート 地上4階、塔屋1階 面積：建物 3,074.46㎡ 敷地 6,473.67㎡	会議室、セミナー室、 視聴覚室、工芸室、 コンピューター研修室	落成年月：平成7年7月 併置施設：東部公民館、教育センター
相馬ふれあい館 〒036-1515 相馬字八反田25-1 TEL：84-3475	構造：鉄筋コンクリート 平屋 面積：建物 467.62㎡ 敷地 6,567.34㎡	多目的ホール2、和室2、 調理室、運動広場	落成年月：昭和52年12月 (平成27年3月改修) 併置施設：なし(単独設置)
少年野外研修場 〒036-1343 百沢字東岩木山3067 TEL：——	構造：木造 面積：建物 113.67㎡ 敷地 40,622.53㎡	避難棟、炊事場、トイレ	落成年月：昭和52年4月 併置施設：なし(単独設置) ※平成22年から休止中

4-2. 全市的な社会教育事業

(1) 子ども観劇・演劇ワークショップ事業（主管：中央公民館）

令和2年度より、児童劇観劇教室事業及び演劇ワークショップ事業を統合し新設。規範意識の低下、他人を思いやる心の希薄化など、人格形成における様々な課題が指摘されている現代の子どもたちに対し、他者への思いやりなどの道徳性を養い、豊かな心を育む教育の推進を図り、また、舞台芸術の衰退を食い止め、子どもたちが表現する機会を確保することを目的として実施。

○児童劇観劇教室

市内の小学生に本格的な児童劇を鑑賞する機会を提供する趣旨で、昭和43年、弘前市民会館創立5周年記念事業として、中央の劇団を招聘して実施された。

事業開始以来、単に観劇の機会を提供するばかりでなく、豊かな心を育み、道徳的、芸術的価値観を高めるなど、情操を養う機会となっている。

○児童劇観劇教室実施状況

年 度	演 目	劇 団 名	実施回数	参加児童数	対 象
令和2年度	ごんぎつね・つるのおんがえし	劇団東少	4 ステージ	1,209人	3 年
令和3年度	雨降り小僧	劇団民話芸術座	4 ステージ	1,221人	5 年
令和4年度	グリムのハンスと大悪魔	劇団芸優座	4 ステージ	1,166人	5 年
令和5年度	海底2万マイル	劇団ポプラ	4 ステージ	1,060人	5 年
令和6年度	パパはマジシャン	劇団芸優座	4 ステージ	1,148人	5 年

○演劇ワークショップ事業

プロによる演劇指導を実施することにより、中学校演劇部員等の演劇に対する一層の興味・関心を引き出し、向上心を高めるとともに、中学校演劇部の技術力向上及び文化的活動の充実を図ることを目的に平成24年度から実施している。

○演劇ワークショップ事業実施状況

年 度	参加校数	会 場	対 象	参加人数
令和2年度	1 校	弘前市民会館	中学生	3人
令和3年度	4 校	弘前市民会館	中学生	26人
令和4年度	4 校	弘前市民会館	中学生	23人
令和5年度	2 校	弘前市民会館	中学生	25人
令和6年度	2 校	弘前市民会館	中学生	23人

(2) 二十歳の祭典（主管：生涯学習課）

弘前市では、年度中に 20 歳となる方を祝い、激励するとともに、社会人としての自覚と意識の高揚を図るために、二十歳の祭典を開催している。

令和 6 年度は午前に 1 回開催とした。式典においては、弘前市吹奏楽団による祝演が披露された。

○二十歳の祭典参加状況

年度 項目	令和 2 年度	令和 3 年度	令和 4 年度	令和 5 年度	令和 6 年度
該 当 者	1,655人 男 847人 女 808人	1,713人 男 896人 女 817人	1,559人 男 824人 女 735人	1,695人 男 874人 女 821人	1,453人 男 715人 女 738人
出 席 者	872人	1,134人	1,034人	1,151人	1,075人
出 席 率	52.7%	66.2%	66.3%	67.9%	73.9%
開 催 日	令和 3 年 3 月 21 日	令和 4 年 1 月 9 日	令和 5 年 1 月 8 日	令和 6 年 1 月 7 日	令和 7 年 1 月 12 日
開催場所	青森県武道館	青森県武道館	弘前市民会館	弘前市民会館	弘前市民会館

※ 各事業年度における該当者は次のとおり。

令和 2 年度 …… 平成 12 年 4 月 2 日～平成 13 年 4 月 1 日生まれの人。

令和 3 年度 …… 平成 13 年 4 月 2 日～平成 14 年 4 月 1 日生まれの人。

令和 4 年度 …… 平成 14 年 4 月 2 日～平成 15 年 4 月 1 日生まれの人。

令和 5 年度 …… 平成 15 年 4 月 2 日～平成 16 年 4 月 1 日生まれの人。

令和 6 年度 …… 平成 16 年 4 月 2 日～平成 17 年 4 月 1 日生まれの人。

(3) 放課後子ども教室事業（主管：生涯学習課）

学校と地域の連携・協働の推進や次代を担う人材育成の観点から、就学児童生徒を対象に、放課後や週末に学校施設等を活用し、地域住民などの参画を得て、学習活動、体験活動、交流活動等の機会を定期的・継続的に提供している。

平成28年度からは体験活動に比較的重点を置いた「放課後子ども教室」と、学習支援活動に比較的重点を置いた「BiBiっとスペース」の二種類の教室を開設しているが、令和元年度からは、中学校の校内を会場としていた「BiBiっとスペース」については、生徒の学力向上を目的とし、名称を「スタディールーム」に変更し実施している。

○実施状況（令和4年度～令和6年度）

教室名		実施回数			延べ参加児童・生徒数			延べ従事スタッフ数		
		R 4	R 5	R 6	R 4	R 5	R 6	R 4	R 5	R 6
1	西小 放課後子ども教室	6	6	6	34	64	51	23	23	17
2	三大小 放課後子ども教室	6	6	6	53	102	72	21	32	28
3	松原小 放課後子ども教室	3	6	6	20	40	53	4	29	29
4	桔梗野小 放課後子ども教室	6	6	6	92	138	149	25	22	38
5	スタディールーム (第一中学校)	8	8	10	131	176	192	43	52	75
6	スタディールーム (第二中学校)	—	—	8	—	—	163	—	—	63
7	スタディールーム (第三中学校)	9	8	7	175	118	104	68	62	55
8	スタディールーム (第四中学校)	10	10	8	138	149	169	68	72	61
9	スタディールーム (第五中学校)	9	9	9	162	164	141	68	59	72
10	スタディールーム (石川中学校)	9	10	10	97	189	297	64	72	73
11	スタディールーム (津軽中学校)	8	10	10	136	274	135	56	59	57
12	BiBiっとスペース (学習センター)	44	48	43	400	497	471	317	298	236
13	BiBiっとスペース (船沢地区)	—	—	—	—	—	—	—	—	—
14	BiBiっとスペース (千年地区)	10	9	9	163	263	534	59	61	50
15	BiBiっとスペース (新和児童館)	9	9	9	241	282	201	39	36	36
16	BiBiっとスペース (自得児童館)	9	9	9	115	126	210	42	38	35
17	BiBiっとスペース (中央公民館)	—	9	10	—	52	36	—	39	34
合 計		146	163	166	1,957	2,634	2,978	897	954	959

4-3. 公民館

公民館は地域社会を構成する市民一人一人の生涯学習の拠点であり、学習意欲を育み、学習活動を高めていくための社会教育施設である。豊かな地域社会の創造に向けて学習機会の充実に努めるとともに、市民の主体的な参画を得ながら公民館事業の推進を図る。

公民館事業の実施は、中央公民館岩木館、中央公民館相馬館、地区公民館 12 館がそれぞれの区域を担当するとともに、中央公民館が全市域を対象とすることにより、地域の特性を守り育てる一方、広く共通課題に取り組めるよう並行して展開することとし、各々の機能を合わせて全体として弘前市の公民館事業を形成していく。

(1) 令和 6 年度の主な事業

中央公民館（全市事業）	中央公民館（市街地）
1 子どもの活動推進事業 2 弘前市子どもリーダー養成事業 3 弘前市子どもの祭典（実行委員会）支援事業 4 市民講座事業（中央公民館） 5 弘前大学との地域づくり連携事業 6 キッズネットクラス運営支援 7 子どもクラブ 8 キッズ☆ワールド運営支援 9 アーティスト体験ワークショップ事業 10 中学生×医師交流プログラム 11 メディカルスタッフについて学ぼう 12 来て・見て・学ぼう！医療福祉体験 13 地域でまなぼう！食育講座いただきます 14 プラネタリウム 15 公民館管理運営業務	1 学区まなびい講座支援事業 2 文化センターフェスティバル支援事業 3 文化グループの支援・育成事業 4 ベテランズセミナー教室生の活動支援・育成事業
	地区公民館
	1 少年教育事業 2 青年教育事業 3 女性教育事業 4 成人教育事業 5 住民講座 6 各教室生の活動支援・育成事業 7 文化祭・公民館まつり 8 クラブ活動支援

中央公民館岩木館	中央公民館相馬館
1 青少年教育 ① ふるさと青少年教育事業 ② 伝統文化学習講座 2 成人教育 ① 高齢者教室（万年青大学） ② 大人のまなびば 3 花いっぱい運動 4 家庭教育 子育てサロン「岩木ぴよぴよひろば」 5 情報誌「ねっとワーク・いわき」事業 6 岩木文化祭支援事業	1 青少年教育 相馬子ども会育成協議会協力事業 2 成人教育 ① やすらぎ館セミナー相馬熟「ココジュク」 ② 高齢者教育（福寿大学） ③ 紙漉き体験事業 3 相馬地区文化祭

(2) 令和6年度事業の状況

①少年教育

○地域子ども会結成状況

数 \ 年度	令和2年度	令和3年度	令和4年度	令和5年度	令和6年度
子ども会数	108	111	131	143	140
町会数	328	322	317	316	315
児童・生徒数（市立学校のみ）	10,325	10,207	10,015	9,918	9,760

○市内の主な少年団体

数 \ 団体名	ボーイスカウト	ガールスカウト	スポーツ少年団
団体数	1	2	49
団員数	15	80	1,007

○弘前市子ども会関連事業

事業名	月日	場所	延べ参加者	内容及び結果
第61回 弘前市子どもの祭典	11月3日	弘前文化センター	600	舞台発表、体験コーナー、作品展示
第44回 新春子ども会親切カルタ大会	1月19日	河西体育センター	81	優勝：千年地区・ライトブルー 準優勝：和徳学区・パープル、第3位：和徳地区・大久保子ども会、清水地区・小沢S

○弘前市子どもリーダー養成事業実施状況

月日	場所	参加者	内容
6月22日	弘前文化センター	24	自己紹介、仲間づくりゲーム
7月14日	弘前文化センター	19	仲間づくりゲーム、上毛かるた練習
7月27日	弘前文化センター	23	上毛かるた代表選手決定、吊りこま制作
8月14～16日	群馬県太田市ほか	24	群馬県太田市訪問、尾島ねぷたまつり参加ほか
8月24日	弘前文化センター	21	群馬県太田市訪問の記録制作
9月21日	弘前文化センター	19	弘前大学学生とゲーム考案
10月12日	弘前文化センター	19	弘前大学学生と考案したゲームを実施
11月3日	弘前文化センター	22	子どもの祭典参加、かるたブース運営
12月14日	弘前文化センター	15	和食の調理実習
1月19日	弘前文化センター	14	「あっぶる牌」体験会
2月15日	弘前文化センター	20	手作りボッチャ体験会ほか
事業合計		220	

○子ども講座・子どもクラブ実施事業

講座名		期間・回数	登録者数	参加者数	場 所	内 容
キッズ☆ワールド		5月～2月 7回	32	251	弘前文化センター、弘前公園	小学生を対象にしたのレクリエーション
子 ど も ク ラ ブ	天文 昭和61年度～	5月～1月 9回	23	123	ロマントピア天文台、弘前文化センター	天体観察、小型望遠鏡・双眼鏡の操作など
	自然観察 昭和63年度～	6月～2月 9回	20	94	弘前公園、弥生いこいの広場、弘前文化センター	野鳥・植物・昆虫等の観察、弘前公園の桜の管理方法の学習など
	ラジオ劇団 平成19年度～	7月～10月 8回	6	44	弘前文化センター、アップルウェブ内スタジオ	ラジオドラマのシナリオ作成、収録、FMアップルウェブでの放送
	ボイスアクト 令和3年度～	12月～1月 6回	14	76	弘前文化センター	朗読劇の練習、発表
	伝統文化・手工芸 令和4年度～	7月～1月 3回	13	13	弘前文化センター	消しゴムはんこ、こぎん刺し、津軽塗
	みんなの小説アカデミー(単発)	3月 1回	8	8	総合学習センター	物語や人物の設定方法、文章の書き方を学ぶ
	日本舞踊を楽しむ会 平成14年度～	4月～12月 8回	12	92	総合学習センター	着物の着付けや和服での所作、日本舞踊を通しての礼儀作法の学習
	いけばなこども教室 平成16年度～	4月～3月 12回	36	349	弘前文化センター	小原流いけばなの基礎の習得
	子どもお琴 平成16年度～	5月～3月 13回	15	155	弘前文化センター	琴演奏の基礎と合奏練習
	ノーザンウイング 平成16年度～	4月～3月 41回	4	164	桔梗野小学校	手話を取り入れた合唱曲の演奏
子 ど も ク ラ ブ	小学校ソフトテニス 平成17年度～	4月～3月 45回	25	538	鷹揚園庭球場、河西体育センター、弘前市民体育館ほか	ソフトテニスの基礎の習得
	計	(155回)	(176)	(1,656)		
合 計			208	1,907		

※日本舞踊、いけばな、お琴、ノーザンウイング、ソフトテニスは令和4年度までは「ウィークエンド子どもクラブ」としての実施だったが、令和5年度から「子どもクラブ」に統合した。

○市立地区公民館少年教育事業実施一覧

公民館名	主な実施場所	実施回数	延べ参加者	主な学習内容
東目屋公民館	東目屋公民館	6	295	ユニカール、クリーン作戦、防災の集い、グラウンドゴルフ
和徳公民館	和徳公民館	12	459	春のクリーン大作戦、トールペイント、アイシングクッキー
東部公民館	東部公民館	14	253	スポーツチャンバラ教室、トールペイント、ケーキ作り
清水公民館	清水公民館	11	332	クリスマスケーキ作り、スキー教室、冬レク大会
石川公民館	石川公民館	5	117	夏フェス、リーダー研修、子どもの祭典参加、カルタ大会
堀越公民館	堀越公民館	7	181	リーダー研修会、クロスカントリースキー教室、ボウリング
千年公民館	千年公民館	10	1,250	明治食育セミナー出前講座、夏祭り、少年消防クラブ
船沢公民館	船沢公民館	5	147	ボッチャ講習会、ねぶた絵製作、地区リーダー集会
高杉公民館	高杉小学校	26	696	少林寺拳法教室、スポーツレク、親切カルタ大会
裾野公民館	裾野公民館	6	45	縄文まつり参加、子どもの祭典参加、合同集会
新和公民館	新和公民館	6	1,060	リーダー研修会、ねまり相撲大会、新和地区子ども会冬の陣
藤代公民館	藤代公民館	35	667	サイクリング、落語に親しもう会、クリスマス会
事業合計		143	5,502	

②青年教育

○青年教室・講座開設一覧

教室・講座名	開設場所	学級・教室生数			学習回数	延べ参加者	主な学習内容
		男	女	計			
十面沢青年教室	裾野公民館	20	—	20	8	120	摘果巡回講座、農薬散布学習会、剪定講習会
大貝青年教室	裾野公民館	20	—	20	7	109	園地巡回講座、剪定講習会
青年(そば)教室	藤代公民館	1	13	14	12	141	そば打ち体験
青年(カラオケ)教室	藤代公民館	9	4	13	24	220	カラオケ体験
青年教室 合計		50	17	67	51	590	
青年講座	和徳公民館	—	—	—	5	57	アロマスプレー作り、藤田記念庭園散策
青年講座	東部公民館	—	—	—	9	184	春の寄せ植え、エアロビクス&ストレッチ
青年講座	清水公民館	—	—	—	5	56	介護保険制度の仕組み、木工教室
青年講座	石川公民館	—	—	—	4	61	銅板レリーフ講座、そば打ち体験
青年講座	堀越公民館	—	—	—	4	63	陶芸教室講座、レザークラフト体験教室
青年講座	千年公民館	—	—	—	3	30	コーヒー講座、ピラティス講座
青年講座	新和公民館	—	—	—	1	836	軽音楽教室
青年講座 合計		—	—	—	31	1,287	

○青年講座

講座名	月 日	参加者	内 容
かっこいい大人養成講座	1月25日	5	津軽塗研ぎ出し体験
	2月15日	12	ソムリエール宮泉とはじめる津軽のワインと津軽の食ペアリング講座

③女性教育

○女性教室開設一覧

教室名	開設場所	人数	回数	延べ参加者	主な学習内容
ひがしめや女性教室	東目屋公民館	22	5	48	料理講習会、陶芸作り、正月のフラワーアレンジ、算術学で宿命鑑定
和徳女性教室	和徳公民館	26	9	88	寄せ植え、折り紙、パステルアート、古布を利用したのブラウス作成、クリスマス飾り、軽い体操
和徳華道教室	和徳公民館	13	8	88	いけ花の基本、フラワーアレンジメント、秋の生け花、おもてなしの花、新春を生ける、節句を祝う
ひまわり女性教室	東部公民館	18	10	134	メゴイカの利用法、映画鑑賞、移動学習「ミニ盆栽制作」「プラネタリウム観覧」、文化祭作品作り、調理実習「ごまおこわ」、ストレッチ体操
さゆり女性教室	東部公民館	14	10	126	メゴイカの利用法、移動学習「れんが倉庫美術館」、簡単ストレッチ&脳トレ、文化祭作品作り、調理実習「伊達巻き玉子」、フラ
のぞみの会	清水公民館	10	7	62	リサイクル物品回収活動、あんよ・せらびー、黒石ねぶた絵灯籠作り、ステンドグラス
石川女性教室	石川公民館	20	12	171	野菜で健康レッスン、アロマサシェ作り、移動教室「大館散策」、文化祭作品作り、終活講座、レザークラフト
さくら女性教室	堀越公民館	13	10	109	リメイクペン立て&小物入れ作り、料理教室「津軽の郷土料理」「ピザ」「フルーツサンド」、AED救命講座
一語一笑会	船沢公民館	5	3	15	エコクラフト作品作り、スイーツクッキング
裾野女性教室	裾野公民館	33	8	181	花壇作り、盆踊り参加、発酵調味料作り、パッチワーク、こぎん刺し、革手芸作品補修
草薙マザー教室	裾野公民館	13	7	94	花壇作り、史跡めぐり、盆踊り参加、健康体操&脳トレ、こぎん刺し
やった会	裾野公民館	13	8	103	花壇作り、史跡めぐり、盆踊り参加、エコクラフト作品作り、食育料理教室
エレガント教室	新和公民館	10	6	50	パッチワーク、料理教室「簡単中華料理」
ほのぼの教室	藤代公民館	—	13	127	足爪ケア、料理教室「炊き込みご飯」「キッシュ」、ヨガ教室、こぎん刺し、生け花、リズムカル体操
郷土料理ビギナーズ	藤代公民館	8	4	39	郷土料理「鯨餅」「鰯の団子汁」「シュウマイ」「韓国キンパ」「トマトの煮浸し」「冬の漬物」「銀鯉の煮つけ」「竹の子と紅鮭のすし」
防火レディース	藤代公民館	10	3	10	ヨガ、生け花
16 教室		228	123	1,445	

○女性講座一覧

公民館名	回数	延べ参加者	主な内容
高杉公民館	9	78	津軽伝承料理、PP バンドの籠バッグ作り、小物入れ作り、アレンジフラワー、料理教室「きのこのなんば漬け」「骨太クッキング」

④成人教育

○高齢者教室の推移

年 度	令和2年度	令和3年度	令和4年度	令和5年度	令和6年度
教 室 数	13教室	13教室	13教室	12教室	13教室
教 室 生 数	503人	464人	350人	350人	378人

○高齢者教室開設一覧

教 室 名	開設場所	教室生数			回数	延べ参加者	主 な 学 習 内 容
		男	女	計			
ベテランズセミナー	中央公民館	17	61	78	13	377	健康講座「口腔ケア」、「脳活のポイント」、移動学習「津軽ダム」
ふれあい教室	東目屋公民館	1	15	16	12	145	健康講座「足つばマッサージ」、教養講座「津軽の昔語り」、移動学習「こみせ通り」
シニア楽らくクラブ	和徳公民館	17	22	39	8	188	健康講座「高齢者の健康について」、歴史講座「岩木山の話」、移動学習「平川市庁舎」
寿大学	東部公民館	19	28	47	53	656	教養講座、軽スポーツ、映画鑑賞、移動学習「つがる地球村」
清水高齢者教室	清水公民館	33	21	54	13	302	軽スポーツ「グラウンドゴルフを楽しむ」、移動学習「高岡の森津軽藩歴史館」
石川あじさいの会・乳井さくら会	石川公民館	1	15	16	13	189	教養講座「春の花の寄せ植え」、移動学習「道の駅いかりがせき」
すまいる会	堀越公民館	4	26	30	10	173	健康講座「あっぷる体操」、移動学習「つがる地球村」
堀越成人教室	堀越児童館	0	10	10	7	48	教養講座「津軽の郷土料理」、「カフェエプロン作り」、移動学習「黒森山浄仙寺」
寿教室	千年公民館	0	20	20	11	174	教養講座「津軽の昔話」、健康講座「あんよせらびー」
船沢成人高齢者教室	船沢公民館	4	22	26	4	40	教養講座「津軽塗」、健康講座「健康体操教室」
高杉青春ゼミナール	高杉ふれあいセンター	0	17	17	9	175	スポレク「棒サッカー大会」、奉仕活動「愛情雑巾づくり」、移動学習「田んぼアート」
裾野高齢者教室	裾野公民館	5	20	25	7	68	教養講座「交通安全教室」、「ボッチャ大会」
生き生き教室	藤代公民館	0	0	0	10	116	教養講座「ドローン体験」、「苔玉作り」
13 教室		101	277	378	170	2,651	

○成人講座の推移

年 度	令和2年度		令和3年度		令和4年度		令和5年度		令和6年度	
	回数	参加者	回数	参加者	回数	参加者	回数	参加者	回数	参加者
成 人 講 座	12回	577 人	31回	627 人	57回	857 人	36回	618 人	35回	529 人

○家庭教育学級の推移

年 度	令和2年度	令和3年度	令和4年度	令和5年度	令和6年度
学 級 数	15教室	15教室	14教室	13教室	11教室
学 級 生 数	549人	601人	580人	541人	542人

○家庭教育学級開設一覧

学 級 名	開設場所	教室生数			回数	延べ参加者	主 な 学 習 内 容
		男	女	計			
東目屋家庭教育学級	東目屋公民館	11	20	31	6	46	文化祭作品展示、トランプ大会
和徳家庭教育学級	和徳公民館	0	11	11	4	380	実技「語りに、スクリーン映像と音楽を組み込んだ読み聞かせ」
東部地区家庭教育学級	東小学校	—	—	—	1	114	いのちのお話
	豊田小学校	—	—	—	1	128	
	福村小学校	—	—	—	1	132	
清水家庭教育学級	清水公民館	0	10	10	11	84	教養講座「造花のアレンジフラワー」、料理教室「洋食コース作り」
石川家庭教育学級	石川公民館	—	—	—	4	94	体育レク「初心者短期水泳教室」
千年家庭教育学級	千年公民館	—	20	20	11	168	教養講座「健康体操」、「千年の歴史」
船沢家庭教育学級	船沢公民館	—	—	—	3	95	地域伝統踊り、グラウンドゴルフ大会
裾野家庭教育学級	裾野小学校	35	24	59	9	543	親子鑑賞「芸術鑑賞教室」、地域学習「津軽凧作り」
自得家庭教育学級	自得小学校	102	101	203	9	317	地域リサイクル活動、お話会
新和小学校家庭教育学級	新和小学校	69	64	133	10	635	スキー教室、リサイクル品回収
新和中学校家庭教育学級	新和中学校	36	39	75	5	190	ヨーガ体操教室、ねふたダンス講座
11学級		253	289	542	75	2,926	

○市民講座一覧

講 座 名	事業の性格・ねらい・内容・運営方法等	回数	参加者
現代セミナーひろさき	平成 15 年度から名称を改めて、大きなテーマを「現代的課題の考察」と定め、社会生活に関連した現代的なテーマを学習課題として取り上げ、多くの市民に対して、社会参加へのきっかけや将来を展望する生涯学習の機会を提供するために実施している。 ・第 1 回「熱狂のひろさき野球史～南塘グラウンド完成 100 年記念」 ・第 2 回「ことばの力～怪談から学ぶコミュニケーション」 ・第 3 回「漢方初心者講座～カラダとココロを元気にする漢方のチカラ」 ・第 4 回「ロケがまちを変える～弘前フィルムコミッションの活動について」	4	77
国際理解講座	市民に外国人及び外国文化への理解を深めるため、外国人または学識経験者の日本人等を講師に招いて世界各地の文化を学ぶ機会を提供することを目的としている。 ・第 1 回「English to Support Tourism 英語で観光客の対応」 ・第 2 回「日本語教師の資格を取って世界へ行こう」	2	31
文化グループ講習会	中央公民館で活動している文化グループが日頃の活動において培った技術を社会に還元する一環として、会員が講師となり、一般市民向けの講習会を開催している。	5	50
合 計		11	158

⑤学区まなびい講座

○学区まなびい講座開設一覧

講 座 名	開設場所	学習回数	延べ 参加者	主 な 講 座 内 容
文京学区ふれあい講座	文京小学校	10	469	思春期教室Ⅰ・Ⅱ、スポーツ教室、文京・松原子ども会バス遠足、ねぶた絵教室、そば打ち体験、ステンドグラス講習会、チャレンジパーク、ドローン教室、文京・松原子ども会スキー教室
松原学区ふれあい講座	松原小学校	9	464	刻字教室、手芸教室、学習講座「ねぶた製作」、文京・松原子ども会バス遠足、ねぶた町内運行、歩こう会、ふれあいお茶会、文京・松原子ども会スキー教室、防災研修会
和徳学区社会教育講座	和徳小学校	10	697	子ども110番スタンプラリー、歴史探訪ウォーキング、ユニカル大会、救急救命講習、みつわのつどい、ドッジボール教室、ポッチャ大会、親切かるた大会、もちつき大会、親子料理教室、冬季運動会
時敏学区まなびい講座	時敏小学校	9	1,496	時敏学区運動会、全校お茶会、ふれあいバザー、カルタ大会、ふれあいスキー教室（5年、6年）、餅つき大会、ユニカル教室、卓球・バドミントン教室
北学区まなびい講座	北小学校	6	420	消防車学習、ねぶた集会（組ねぶた紙張り体験・ねぶた笛練習会）、ベビーヨガ（前期・後期）、北小バザー
城西学区ふれあい講座	城西小学校	12	593	地域ふれあいデーⅠ・Ⅲ・Ⅴ、教養講座、農業体験、親睦大運動会、健康体操、健康料理、ポッチャ教室、下町の生い立ち、保育士体験教室、料理教室、
西学区まなびい講座	西小学校	6	911	命の輝き、ねぶた囃子が上手になろう①・②、ラジオ体操、健康教室、栄養講座
大成学区まなびい講座	大成小学校	8	257	手芸教室(6月・11月)、ねぶた囃子講習会、朝のラジオ体操、グラウンド・ゴルフ教室、桜保存プロジェクト、施設見学
三大地区生涯学習講座	第三大成小学校	11	792	わくわくりんご探検隊、ポッチャ教室、PTAバザー健康体験、移動教室、理科実験教室、健康講座、子どもの祭典、歴史講座、親切カルタ教室、ジャンボ江戸いろはカルタ、教養講座
朝陽学区まなびい講座	朝陽小学校	5	82	おはなしの森Ⅰ・Ⅱ・Ⅲ、親子手作り教室「金魚ねぶた」作り講座、盆踊り練習会
桔梗野学区まなびい	桔梗野小学校	7	990	守・破・離、こどもまつり、秋季大運動会、音楽鑑賞教室、怪談おじさんのこわーい話、スキー教室、雪上運動会
11 学区		93	7,171	

⑥弘前大学との地域づくり連携事業実施状況

連携公民館等	分 野	連携学部等	内 容	延べ 参加者	日数
東部公民館	まちづくり	教育学部 理科教育講座	「理科実験教室」	14	1
石川公民館	まちづくり	教育学部	弘前大学祭見学及び大学生との交流	30	1
中央公民館	まちづくり	国際連携本部	「外国人留学生から直接聞ける世界のおはなし」日本語を学ぶ留学生が、出身国の紹介などを行い学習の成果を発表。市民との交流を行う。	20	2
中央公民館	まちづくり	地域未来創生センター	「地域未来創生塾@中央公民館」人口減少を克服する持続可能な地域づくりをテーマに、地域の人づくりや活性化のヒントを見つける。	85	5
中央公民館	まちづくり	教育学部	「公民館開放事業」冬休み期間中に子どもたちの学習場所として公民館の会議室等を開放し、大学生ボランティアが学習サポートや見守りを行う。	36	9
中央公民館 (三大)	まちづくり	教育学部 理科教育講座	「理科実験教室」科学の面白さを伝える（電磁石の不思議）。	52	1
中央公民館	健康・医療	弘前大学大学院 保健学研究科	「新米パパ応援講座」講座と実技を通じ、育児の大変さ、楽しさを知ること、子育てに対する関心や理解を深める。	15	2
合 計：7 事業（地区公民館：2 事業、中央公民館：4 事業、市街地地区：1 事業）				252	21

⑦地域でまなぼう！食育講座いただきます

○食育講座開設一覧

実施主体		内 容	回数	延べ参加者
公民館・学区まなびい講座	東目屋公民館	健康講座「鉄分を摂ろう」	1	16
	和徳公民館	基本の野菜の重ね煮を作ろう	1	10
	東部公民館	季節のおすすめ料理	1	11
	清水公民館	洋食コース作り	1	10
	石川公民館	米粉・発酵料理講座	1	20
	堀越公民館	健康づくり講座	1	24
		マレーシア料理を学んで楽しいランチタイム	1	16
	千年公民館	ポスト公民館まつり 餅つき大会	1	65
	裾野公民館	野菜で簡単ヘルシーメニュー	1	13
	新和公民館	見て！聞いて？わかる！親子食育教室	1	9
	中央公民館	季節野菜で彩る料理教室 - トマト編 -	1	15
		季節野菜で彩る料理教室 - ピーマン編 -	1	15
		季節野菜で彩る料理教室 - かぼちゃ編 -	1	16
	中央公民館岩木館	「一緒につくろう おかずパン」	1	13
		万年青大学 大人のまなびば「夏が来る！自分でつくる燻製体験」	1	19
	中央公民館相馬館	マイ「梅干し作り体験講座」	1	16
		おっかあの味「冬の料理講座」	1	15
	城西学区ふれあい講座	地域ふれあいデーⅢ 子ども達と楽しい料理教室	1	9
合 計			18	312

⑧アーティスト体験ワークショップ事業実施状況

年 度	参加団体数	会 場	対 象	延参加人数
令和2年度	8団体	総合学習センター	小・中学生	274人
令和3年度	10団体	総合学習センター	小・中学生	309人
令和4年度	11団体	総合学習センター	小・中学生	419人
令和5年度	11団体	弘前文化センター	小・中学生	606人
令和6年度	10団体	弘前文化センター	小・中学生	488人

※延参加人数は団体従事者数を含む。

⑨中学生×医師交流プログラム実施状況

年 度	参加団体数	会 場	対 象	参 加 人 数
令和2年度	8校	弘前大学医学部他	中学生	17人
令和3年度	8校	弘前大学医学部他	中学生	19人
令和4年度	7校	弘前大学医学部他	中学生	21人
令和5年度	5校	弘前大学医学部他	中学生	12人
令和6年度	6校	弘前大学医学部他	中学生	11人

⑩メディカルスタッフについて学ぼう実施状況

年 度	参加団体数	会 場	対 象	参 加 人 数
令和4年度	6校	弘前大学大学院保健学研究科	中学生	20人
令和5年度	12校	弘前大学大学院保健学研究科	中学生	21人
令和6年度	8校	弘前大学大学院保健学研究科	中学生	20人

⑪来て・見て・学ぼう！医療福祉体験実施状況

年 度	参加団体数	会 場	対 象	参 加 人 数
令和5年度	8校	弘前医療福祉大学・短期大学部	中学生	15人
令和6年度	6校	弘前医療福祉大学・短期大学部	中学生	9人

⑫プラネタリウム

○観覧者の推移等

(単位：人)

区分 \ 年度	令和2年度	令和3年度	令和4年度	令和5年度	令和6年度
有料観覧者	—	—	—	3,326	1,985
無料観覧者	—	—	—	6,367	3,612
合 計	—	—	—	9,693	5,597

※新型コロナウイルス感染症対策により、令和2年2月29日より投影中止。

※弘前文化センター長寿命化改修工事により、令和3年4月1日より令和5年3月31日まで休館。

○出張投影実施状況

区分 \ 年度	令和2年度	令和3年度	令和4年度	令和5年度	令和6年度
実施校数	—	—	—	延べ21校 (実16校)	延べ10校 (実9校)
投影回数	—	—	—	65回	25回
観覧者数	—	—	—	1,750人	641人

※市内小学校を対象に令和5年度より実施。

○団体観覧実施状況

区分 \ 年度	令和 2 年度	令和 3 年度	令和 4 年度	令和 5 年度	令和 6 年度
観覧団体数	—	—	—	延べ86団体	延べ76団体
投影回数	—	—	—	91 回	81 回
観覧者数	—	—	—	1,957 人	1,518 人

⑬中央公民館岩木館

○令和6年度 中央公民館岩木館事業実施状況

おもと 万年青大学	通年	中央公民館岩木館 ほか	登録者数 68名	開講式、書道、フラ、音楽、ユニカル、 グラウンドゴルフ、水中ウォーク
大人のまなびば	通年	中央公民館岩木館 ほか	延べ 147名	寄せ植え、移動学習、太極拳、歌、燻製、 和菓子講座
ふるさと青少年教育 事業	通年	中央公民館岩木館 ほか	延べ 182名	ウエルカムパーティー、水辺の安全教室、 学習会、マス釣り体験、料理、パンづくり 体験教室
伝統文化学習講座	通年	岩木地区 各小・中学校	延べ 1,876名	こぎん刺し、あけびづる細工、登山囃子、 郷土料理、ねぶた絵、津軽三味線
花いっぱい運動	通年	岩木各地区	参加町会 8町会	各町会での花壇づくり、花壇づくり講習 会
子育てサロン 「岩木びよびよひろば」	通年	中央公民館岩木館	延べ 92名	おはなし会、アロマ体験、料理講座、もの づくり講座（糸かけアート）、お茶会
ねっとワーク・いわき 関連事業	通年	中央公民館岩木館	—	公民館情報紙発行（月1回）
岩木文化祭事業支援	11月23日～ 24日	中央公民館岩木館	—	こども芸能発表、芸能発表、作品展示、 ふろしき市、体験コーナー、スタンプラ リー、出店コーナーほか

○中央公民館岩木館会場利用状況（令和6年4月～令和7年3月）

利用可能日数：359日

室 名	利用日数 (日)	利用率 (%)	令和6年度件数（件）				参集人員 (人)	1件当たり 参集人員（人）
			有料	免除	無料	合計		
大ホール	222	61.8	55	164	35	254	7,390	29.1
大和室	151	42.1	8	126	25	159	4,139	26.0
展示室	113	31.5	0	110	4	114	2,267	19.9
大研修室	119	33.1	23	77	24	124	2,173	17.5
視聴覚室	74	20.6	22	25	18	65	922	14.2
会議室	86	24.0	7	70	11	88	666	7.6
小和室	53	14.8	6	42	5	53	527	9.9
創作室	101	28.1	9	80	14	103	856	8.3
音楽室	182	50.7	2	174	17	193	1,318	6.8
調理実習室	78	21.7	7	41	31	79	709	9.0
茶室	35	9.7	0	27	8	35	343	9.8
茶室控え室	35	9.7	0	27	8	35	100	2.9
小研修室	206	57.4	8	194	6	208	690	3.3
合 計	—	—	147	1,157	206	1,510	22,100	14.6

※令和6年12月29日から令和7年1月3日までは休館日。

○中央公民館岩木館利用状況推移

年 度	令和2年度	令和3年度	令和4年度	令和5年度	令和6年度
件数（件）	1,347	1,120	1,511	1,654	1,510
人数（人）	13,916	13,603	25,777	22,561	22,100

⑭中央公民館相馬館

○令和6年度 中央公民館相馬館事業の状況

事業名	開催時期	開催場所	参加者数	内 容
住民講座 やすらぎ館セミナー 相馬熟（ココジュク）	4月～3月 （毎月開催）	中央公民館相馬館 （13回・285人） 相馬ふれあい館 （1回・4人）	289名	4/26 津軽塗「研ぎ出し体験講座」 5/23 ミニ盆栽体験講座 6/22.29.7/6.13.20.27 横笛を覚えて相馬ねぶた運行に参加 しよう「ねぶた横笛体験講座」 7/20 「夏休み宿題お助け隊！」 （相馬ふれあい館） 7/21 「夏休み宿題お助け隊！」 22 （中央公民館相馬館 長慶閣） 7/25 「大人の社会見学」 8/21 文化祭に出品「陶芸講座」 9/9 「ねぶた灯ろう作り体験講座」 10/23 「eスポーツ体験講座」 11/15 「ソーセージ作り体験講座」 12/12 よくばり～「寄せ植え講座」 12/24.25 「冬休み宿題お助け隊」 2/18 「昭和感たっぷり講演会」 3/18 はじめての東洋医学 「セルフケアで健康講座」
紙漉き体験	7月27日 ～28日	交流センター 「紙漉の里」	39名	オリジナル色和紙の作成 （色紙1枚と「りんごの形のハガキ」2枚 を作製）
福寿大学	7月3日	「リンゴカ」～「板柳 ふるさとセンター」～ 「つがる地球村」～道 の駅「あるじゃ」	13名	高齢者対象のバス移動学習
	10月8日	「greenGarden 大きな くりの木の下で」～「鰐 come」～道の「サンフェ スタいしかわ」	10名	
相馬地区文化祭	11月28日 ～12月2日	中央公民館相馬館 〃 長慶閣 相馬ライブラリー	753名	作品展示他 12/1 芸能発表、体験コーナー他 弘前地区消防事務組合「はしご車 試乗体験」
相馬子ども会育成協議会協力事業		・ねぶた絵色つけ制作体験 ・児童と高齢者の世代間交流会 ・相馬ねぶた運行 ・社会見学「夏のわくわく子ども体験隊」 ・弘前市子どもの祭典 ・クリスマスツリー制作 ・相馬地区文化祭 「作品展示」 「わたあめをつくろう」 「ポッチャでピンゴゲーム」 ・アイシングクッキーをつくろう！		7月24日 9名 7月31日 12名 8月2日 20名 8月8日 14名 11月3日 29名 11月10日 10名 12月1日 185名 2月22日 22名 計 8日間（回） 合計 301名

○中央公民館相馬館の会場利用状況（令和6年4月～令和7年3月）

利用可能日数：359日

室 名	利用日数 （日）	利用率 （％）	令和6年度件数（件）				参集人員 （人）	1件当たり 参集人員（人）
			有料	免除	無料	合計		
研修室1	192	53.5	32	161	24	217	3,623	16.6
研修室2	166	46.2	27	136	24	187	2,957	15.4
研修室3	155	43.2	59	92	24	175	2,708	15.4
調理実習室	55	15.3	14	24	21	59	1,003	17
和室	79	22.0	36	29	17	82	1,407	17.1
長慶閣	75	20.9	13	44	24	81	4,376	54.0
合 計	——	——	181	486	134	801	16,074	20.0

○中央公民館相馬館利用状況

年 度	件数（件）	人数（人）
令和2年度	449	6,787
令和3年度	482	8,103
令和4年度	713	16,349
令和5年度	703	14,351
令和6年度	801	16,074

○相馬ふれあい館利用状況

年 度	件数（件）	人数（人）
令和2年度	83	459
令和3年度	162	840
令和4年度	280	1,544
令和5年度	220	1,611
令和6年度	216	1,227

⑮市立地区公民館

○令和6年度 地区公民館実績

館名 (地域類型)	町 会 数	町 会 公 民 館 数	運 営 委 員 数	専門部会	主な会議	学級・教室・講座事業	その他の事業
東目屋 (純農村型)	11	11	30	(なし)	職員会議 運営委員会 文化祭実行委員会	少年教育事業・青年教室・女性教室・家庭教育学級・高齢者教室・クラブ活動	文化祭 公民館だより発行
和徳 (農村隣接混住型)	5	2	31	少年部会 青年部会 女性部会 成人部会	職員会議 運営委員会 公民館まつり実行委員会	少年教育事業・青年教育事業・女性教室・家庭教育学級・華道教室・高齢者教室・クラブ活動	公民館まつり 公民館だより発行 専門部会事業
東部 (農村隣接混住型)	35	17	31	少年教育事業部会 青年教育事業部会 女性教育事業部会 成人教育事業部会	職員会議 運営委員会 文化祭実行委員会 社会教育活動協力会 クラブ代表者会議	子ども講座・児童生徒生涯学習推進事業・青年講座・女性教室・家庭教育学級・高齢者教室・クラブ活動	文化祭 公民館だより発行 地区子どもの祭典
清水 (農村隣接混住型)	15	1	30	少年部会 青年部会 女性部会 成人部会	職員会議 運営委員会 公民館まつり実行委員会	少年教育事業・青年教育事業・女性教室・家庭教育学級・高齢者教室	公民館まつり 公民館だより発行
石川 (純農村型)	5	5	33	総務部会 少年部会 青年部会 女性部会 成人部会	職員会議 運営委員会 単位公民館長会議	少年教育事業・青年講座・女性教室・家庭教育学級・高齢者教室・成人講座・クラブ活動	文化祭 公民館だより発行
堀越 (農村隣接混住型)	6	0	33	総務部会 青少年部会 女性部会 成人部会	職員会議 運営委員会 文化祭実行委員会	少年教育事業・青年教育事業・女性教室・高齢者教室・成人教室・生涯学習講座・クラブ活動	文化祭 公民館だより発行 三世代交流
千年 (農村隣接混住型)	9	7	33	(なし)	職員会議 運営委員会	少年教育事業・青年教育事業・家庭教育学級・高齢者教室・クラブ活動	公民館まつり 公民館だより発行
船沢 (純農村型)	9	9	31	少年教育専門部会 青年教育専門部会 女性教育専門部会 成人教育専門部会	職員会議 運営委員会 公民館まつり実行委員会	少年教育事業・女性教育事業・成人高齢者教育事業・家庭教育学級	公民館まつり 花いっぱい運動 公民館だより発行 世代間交流事業
高杉 (純農村型)	9	6	33	青少年部会 成人部会 女性部会 総務部会	職員会議 運営委員会	少年教育事業・女性教育事業・高齢者教室	公民館まつり 学社連携事業 公民館だより発行
裾野 (純農村型)	9	5	33	少年教育部会 青年教育部会 女性教育部会 成人教育部会	職員会議 運営委員会	少年教育事業・青年教室・女性教室・家庭教育学級・高齢者教室	公民館まつり 公民館だより発行 ボランティア事業
新和 (純農村型)	6	6	33	(なし)	職員会議 運営委員会 公民館まつり打合せ会議	少年教育事業・青年教育事業・女性教育事業・家庭教育学級・成人教育事業	文化祭 公民館だより発行
藤代 (農村隣接混住型)	23	19	29	少年・青年部会 成人・女性部会 総務部会	職員会議 運営委員会 文化祭実行委員会	少年教育事業・青年教育事業・女性教室・高齢者教室・クラブ活動	文化祭 公民館だより発行 学社融合事業

○地区公民館まつり

公民館	月 日	期間	延べ 参加者数	主 な 内 容
東目屋	12月7日～15日	9日間	468	ステージ発表、作品展示、ゲームコーナー、QOL検診
和 徳	11月5～17日	13日間	238	世代間交流、小学生の意見発表、芸能発表会、作品展示
東 部	10月15日、19日～ 20日、11月8日～11 日、17日	8日間	1,539	グラウンドゴルフ、ダンスの夕べ、東部地区子どもの祭典、作品展示、ソフトバレーボール大会、音楽を楽しむ会、囲碁大会、カラオケ・芸能発表会、一輪車、バドミントン大会
清 水	10月10日、12月13 日～15日	4日間	235	親切カルタ大会予選、ドッチビー、グラウンドホールインワン教室、芸能発表、作品展示
石 川	2月3日～9日	7日間	310	子どもの想い発表、舞台発表、ジャグリングショー、健康増進コーナー、作品展示、歌謡ショー、ビンゴ大会
堀 越	11月22日～24日	3日間	440	芸能発表、子どもの意見発表、囲碁・将棋大会、親切カルタ大会予選、作品展示
千 年	12月6日～8日、2 月1日	4日間	440	作品展覧会、リユースマーケット、子ども会の祭典、地元の発表会、冬の盆踊りワークショップ、子どもの餅つき大会
船 沢	12月14日	1日間	150	書道パフォーマンス、もちつき大会、船沢こども園のど自慢、船沢小学校リズム体操、船沢中学校学習発表、作品展示
高 杉	11月30日	1日間	500	芸能発表、こども出店、高齢者教室フリーマーケット、作品展示、大抽選会
裾 野	11月30日～12月1日	2日間	244	ポッチャ大会、親切カルタ大会予選、トランプ大会、子ども会リース作り、歴史講座、作品展示
新 和	11月29日～12月1日	3日間	700	意見発表会、器楽等の発表会、軽音楽教室発表会、和太鼓発表会、作品展示、親切カルタ大会、ねまり相撲大会
藤 代	10月20日～31日、 11月18日～19日	14日間	527	児童書道展、作品展示、文化芸能祭
合 計		69日間	5,791	

○地区公民館クラブ活動

公民館	クラブ数	主 な 活 動 内 容	指導者がいる クラブ数	公民館事業への 参加クラブ数	延べ 参加者数
東目屋	4	バレーボール、バドミントン、手芸、卓球	0	0	1,408
和 徳	2	ストレッチ、手芸	1	1	251
東 部	19	コーラス、津軽弁川柳、囲碁、陶芸(2)、ソフトバレー(2)、社交ダンス、バドミントン、手芸、写真、エアロビクス、モラ手芸、華道、将棋、押し花、版画、ヨガ、体操	10	19	6,627
石 川	8	書道、読書、読み聞かせ、手芸(2)、料理、マラソン、健康体操	5	8	390
堀 越	8	着付け、裁縫、社交ダンス、茶道、囲碁・将棋、卓球、カラオケ、ヨガ	5	5	353
千 年	11	尺八、和裁、藍染め、短歌(2)、ヨガ(2)、演劇、囲碁、茶道、社交ダンス	10	9	1,801
藤 代	10	囲碁、スポーツ吹き矢、登山囃子、よさこい(2)、麻雀、能面製作、空手、居合道、野球	0	3	1,611
合 計	62		31	45	12,441

○令和6年度 地区公民館利用状況（事業・対象別）

公民館	区 分	主 催 事 業						貸 館				計		総 計	
		会 議		学級・教室・講座		その他の事業		会 議		催 物					
		回数	参加者数	回数	参加者数	回数	参加者数	回数	参加者数	回数	参加者数	利用回数	参加者数	利用回数	参加者数
東 目 屋	青少年	10	109	11	265	55	709	13	54	203	4,128	292	5,265	564	9,056
	女性	1	6	4	44	63	753	9	81	4	28	81	912		
	成人・高齢者	0	0	11	129	0	0	49	637	19	189	79	955		
	その他	9	234	0	0	4	409	12	124	87	1,157	112	1,924		
和 徳	青少年	5	31	11	274	1	14	0	0	0	0	17	319	267	3,332
	女性	1	4	10	100	76	384	0	0	11	58	98	546		
	成人・高齢者	5	198	13	236	12	127	49	454	10	74	89	1,089		
	その他	0	0	0	0	4	251	3	34	56	1,093	63	1,378		
東 部	青少年	0	0	24	622	0	0	回数：654 参加者数：23,212				24	622	1,498	33,702
	女性	0	0	22	260	250	2,466					272	2,726		
	成人・高齢者	28	412	68	1,030	443	4,161					539	5,603		
	その他	0	0	0	0	9	1,539					9	1,539		
清 水	青少年	3	34	14	427	1	39	2	21	2	105	22	626	124	2,464
	女性	7	53	9	74	1	11	3	27	0	0	20	165		
	成人・高齢者	4	45	24	456	0	0	11	74	1	12	40	587		
	その他	15	138	0	0	8	234	18	691	1	23	42	1,086		
石 川	青少年	3	24	9	178	0	0	6	26	0	0	18	228	292	5,020
	女性	0	0	13	185	0	0	12	101	0	0	25	286		
	成人・高齢者	0	0	27	1,234	57	390	87	851	11	388	182	2,863		
	その他	17	171	0	0	1	310	39	297	10	865	67	1,643		
堀 越	青少年	0	0	8	210	0	0	2	30	7	38	17	278	662	6,732
	女性	0	0	11	119	62	476	0	0	0	0	73	595		
	成人・高齢者	15	167	19	262	288	1,433	63	465	55	565	440	2,892		
	その他	0	0	2	55	4	482	47	329	79	2,101	132	2,967		
千 年	青少年	0	0	13	380	1	65	13	59	19	300	46	804	589	7,983
	女性	0	0	11	168	154	984	0	0	4	25	169	1,177		
	成人・高齢者	0	0	10	174	155	817	57	493	2	20	224	1,504		
	その他	32	188	0	0	3	375	1	19	114	3,916	150	4,498		
船 沢	青少年	0	0	7	147	4	215	4	63	46	1,421	61	1,846	145	3,173
	女性	0	0	1	5	0	0	0	0	0	0	1	5		
	成人・高齢者	0	0	5	65	1	15	30	351	5	85	41	516		
	その他	14	116	0	0	1	150	1	7	26	533	42	806		
高 杉	青少年	7	75	9	311	18	475	回数：845 参加者数：13,352				34	861	914	15,151
	女性	0	0	9	78	0	0					9	78		
	成人・高齢者	0	0	8	192	0	0					8	192		
	その他	16	156	0	0	2	512					18	668		
裾 野	青少年	4	29	2	23	0	0	2	20	0	0	8	72	100	2,482
	女性	2	19	15	158	0	0	3	35	0	0	20	212		
	成人・高齢者	0	0	3	50	0	0	4	32	0	0	7	82		
	その他	2	62	0	0	7	343	55	1,601	1	110	65	2,116		
新 和	青少年	3	18	37	836	0	0	0	0	4	41	44	895	93	1,566
	女性	0	0	4	42	0	0	0	0	0	0	4	42		
	成人・高齢者	2	8	4	41	0	0	37	350	0	0	43	399		
	その他	0	0	0	0	0	0	2	230	0	0	2	230		
藤 代	青少年	2	17	52	587	10	300	16	218	215	530	295	1,652	528	4,751
	女性	2	17	21	181	0	0	1	9	19	260	43	467		
	成人・高齢者	2	17	11	116	0	0	62	943	110	682	185	1,758		
	その他	0	0	0	0	0	0	0	0	5	874	5	874		
合 計		主催事業：回数2,438回、参加者数 30,501人						貸館：回数3,338回、参加者数 64,911人						5,776	95,412
令和5年度		主催事業：回数2,327回、参加者数 34,310人						貸館：回数2,738回、参加者数 63,153人						5,065	97,463
令和4年度		主催事業：回数2,242回、参加者数 26,517人						貸館：回数2,701回、参加者数 65,837人						4,943	92,354

4-4. 総合学習センター【指定管理施設 平成23年度～】

学習情報館、東部公民館、教育センターからなる複合施設として、社会教育や学校教育など市民の生涯学習活動を推進するための施設である。指定管理者の業務としては、施設全体の管理運営と貸館業務のほか、ICT講座の開催及び学習情報の収集と学習相談に関する業務を行い、弘前市の生涯学習の振興に努めている。

○弘前市総合学習センター会場利用状況

令和6年度利用可能日数：347日

区 分		利用日数 (日)	利用率 (%)	件 数 (件)				参集人員 (人)	1 件 当 た り 参集人員(人)
				有料	免除	無料	計		
東 部 公 民 館	令和 2 年度	—	—	251	316	517	1,084	20,620	19
	令和 3 年度	—	—	352	357	432	1,141	23,681	20
	令和 4 年度	—	—	403	443	637	1,483	34,995	21
	令和 5 年度	—	—	288	431	693	1,412	31,849	21
	令和 6 年度	—	—	318	485	695	1,498	33,702	20
	小会議室	231	66.57	133	57	112	302	3,566	11
	中会議室	163	46.97	29	62	101	192	3,810	19
	集会室	209	60.23	2	63	161	226	7,166	31
	茶室	122	35.16	119	20	10	149	983	6
	調理実習室	84	24.21	27	37	24	88	2,221	25
多目的ホール	289	83.29	8	246	287	541	15,956	29	
学 習 情 報 館	令和 2 年度	—	—	244	350	39	633	13,653	21
	令和 3 年度	—	—	297	460	59	816	19,077	23
	令和 4 年度	—	—	360	640	84	1,084	27,766	25
	令和 5 年度	—	—	393	469	98	960	28,101	27
	令和 6 年度	—	—	404	505	111	1,020	29,430	29
	大会議室	233	67.15	131	128	15	274	13,652	49
	セミナー室	219	63.11	154	109	4	267	3,347	12
	視聴覚室	193	55.62	118	93	8	219	6,284	28
	工芸室	166	47.84	1	175	2	178	3,191	17
	コンピュータ研修室	81	23.34	0	0	82	82	2,956	36
教 育 セ ン タ ー	令和 2 年度	—	—	599	208	64	871	11,598	13
	令和 3 年度	—	—	645	201	69	915	12,331	13
	令和 4 年度	—	—	964	289	87	1,340	17,791	17
	令和 5 年度	—	—	910	303	114	1,327	17,750	17
	令和 6 年度	—	—	306	65	40	411	6,502	27
	第 1 研修室	268	77.23	306	65	14	385	5,459	14
	第 2 研修室	0	0	0	0	0	0	0	0
	第 3 研修室	0	0	0	0	0	0	0	0
	第 4 研修室	0	0	0	0	0	0	0	0
	第 5 研修室	0	0	0	0	0	0	0	0
	科学研修室	25	7.2	0	0	26	26	1,043	40
計	令和 2 年度	—	—	1,094	874	620	2,588	45,871	17
	令和 3 年度	—	—	1,294	1,018	560	2,872	55,089	20
	令和 4 年度	—	—	1,727	1,372	808	3,907	80,552	21
	令和 5 年度	—	—	1,591	1,203	905	3,699	77,700	22
	令和 6 年度	—	—	1,028	1,055	846	2,929	69,634	25

※「幼児ことばの教室」が第2～5研修室へ一時移転しているため、利用を休止している。

4-5. 図書館

弘前図書館、岩木図書館、相馬ライブラリー（平成25年3月25日から）、こども絵本の森（平成25年7月27日から）は、生涯学習を推進する施設として、市民の多様化・高度化する文化的需要にも対応できる資料の収集と提供に努め、市民の身近な図書館を目指している。そのため、資料は特定のジャンルに偏ることなく、広く収集するとともに、時代に即した資料、地元産業や郷土に関わる資料、市民の要望に配慮した資料の収集を基本方針としている。また、各種講座や各種事業による多様な学習機会も提供し、生涯学習の支援に努めている。

弘前図書館は藩政時代の古文書等の資料も多数所蔵し史料館的機能を併せ持つため、その修復・保存・利用の提供に努めるとともに、一般のレファレンスのほか、調査室を設け、全国レベルの調査研究や専門的な分野に対するレファレンスも行っている。『新編弘前市史』シリーズの頒布を行うとともに、著作権を管理し、編纂時に収集した資料の整理・保存・利用の提供にも努めている。

さらに、弘前図書館では、移動図書館車による巡回貸出事業と、登録読書団体に対する配本貸出事業も行っている。

平成29年4月からは、指定管理者による運営（直営業務、相馬ライブラリーを除く）を始め、市民サービスの更なる向上を図っている。

（1）令和7年度 主要事業

【弘前図書館】

事業名	期間	内容
おたのしみおはなし会	毎月第1～第4土曜日	毎月のテーマにちなんだ絵本や紙芝居の読み聞かせ、手遊び等を通じて、読書への導入を図る。
夏休みおはなし会	7月	小学生を対象に、夏・クリスマスや冬にちなむ物語を題材に、絵本や紙芝居の読み聞かせ等を通じて、読書の普及を図る。
クリスマスおはなし会	12月	
小学生に贈るおはなし	10月頃	小学生を対象に絵本の読み聞かせ等を行い、おはなしや絵本の良さを子どもたちに伝える。
図書館のお仕事やってみ隊	7月～8月	小学生を対象に、カウンターでの貸出・返却や本の整備作業等、図書館の仕事を体験して図書館に関する知識を深めてもらう。
おはなしと読み聞かせ講習会	年1回	ボランティア等での読み聞かせ技術を習得したい方を対象に、講習会を実施する。
手作り絵本講習会	5月	親子でストーリーを考え、絵を描き、製本して世界に1冊だけの自分の絵本を完成させる。
弘前市立図書館を使った調べる学習コンクール	7月～11月	調べ学習を通じ知的好奇心をはぐくみ、問題解決能力の向上を目指す。館内での講座や学校への出前講座も行い、図書利用促進を図る。
パスファインダー	通年	探している情報に素早くたどり着けるように、関連図書の探し方や調べ方を案内する。
ブックスタート事業	通年	0才児の保護者に絵本を配付し、赤ちゃんとも保護者が本に親しむきっかけとする。
相互貸借サービス	通年	利用者の希望に応じ、他の図書館と図書を貸し借りする。
読書団体への配本	通年	登録した市内の読書団体へ、3ヶ月更新で団体貸出図書を配本・回収する。
図書郵送サービス	通年	在宅の障がい者を対象に、図書を郵送貸出する。
対面朗読サービス	通年	ボランティアにより、視覚障がい者に対し、点字読書室で図書の朗読サービスを行う。
雑誌スポンサー事業	通年	企業等の社会貢献の場のひとつとして、雑誌の購入費用を負担していただき、購入雑誌にその企業等の広告を表示する。
まるかじり本棚弘前	通年	おすすめコメントを寄せた本を提供いただき、借りた方に感想を添えて返却してもらい、交流の場とする。貸出・返却手続きは不要。
雑誌の無料配布	10月	保存期間が過ぎ、除籍した雑誌を市民に無料提供する。

事業名	期間	内 容
リサイクル図書事業	11月～12月	移動図書館車用の図書で除籍したものを、地区公民館、小・中学校、読書団体等に譲渡する。
図書館ボランティア意見交換会	随時	図書館ボランティアを対象に意見交換会を行い、交流を深め、図書館のサービス向上、充実を図る。
学校図書館訪問事業	5月～3月	学校図書館の運営に関する具体的な助言や技術支援を行う。
施設見学と職場体験等の受け入れ	随時	幼稚園児、保育園児から小・中・高・大学生まで、見学や職場体験を積極的に受け入れて図書館を知ってもらい、利用促進を図る。
大人のための図書館見学	年1回	大人向けに図書館見学を行い、図書館に今まで以上に親しんでもらい、利用促進を図る。
移動図書館車「はとぶえ号」1日開放	10月	移動図書館車「はとぶえ号」を知ってもらうために、1日開放して利用促進を図る。
ライブラリースクール	7月	様々な専門家を招いて講演等を行い、各分野の知識を高めてもらうとともに、その分野ごとでの図書館利用の促進を図る。
弘前図書館市民講座	年1回	市民を講師として、身近なテーマで講座を行い、地元への理解、愛着を深めてもらう。
図書館製本講座	年1回	製本講座を通して本の仕組みを知ってもらい、図書の利用促進を図る。
ぬいぐるみのおとまり会 in 弘前図書館	年1回	大切なぬいぐるみが図書館に泊まって探検する、という体験を通して、図書館を身近に感じてもらう。
弘前ライブラリーシネマ（バリアフリー映画会）	年2～3回	映画というコンテンツを図書館のサービスに用いることで、図書館の潜在利用者に対して利用を促す。
来館記念スタンプ	通年	来館記念のスタンプを設置し、図書館の利用促進を図る。
4館スタンプラリー	8月	弘前市立図書館4館にそれぞれオリジナルスタンプを設置し、4館を廻ることで記念品をプレゼント。弘前市立図書館全体の周知と利用促進を図る。
館報「はと笛」発行	年4回	おすすめ本の紹介、図書館のサービスや行事のPR等をする。
アップルウェブによる広報活動	通年	FM放送やフリーペーパー等を通して図書館の各種サービスや行事のPRを行う。
蔵書点検	6月	図書館蔵書の棚卸しを行う。
ロビー展示・ミニロビー展示	通年	設定したテーマで資料を展示紹介し、図書館の利用促進を図る。
閲覧室内資料展示	通年	設定したテーマの図書を展示し、図書の利用促進を図る。
観光案内コーナー設置	通年	来館者への情報発信、情報提供のひとつとして、市内及び弘前近郊の観光パンフレットコーナーを1階ロビーに設置する。
SNSを活用した情報発信	通年	SNSを活用して図書館情報を発信する。
レファレンスサービス	通年	利用者の調査・研究活動等に伴う質問に資料紹介等の支援を行う。
これで読めるようになる！チョー初心者のためのくずし字講座	未定	まったくの初心者でも筆で書かれたくずし字がちゃんと文字に見えるようにする。加えて、古文書を扱うために必要な基礎知識を学ぶ。
古文書読み方講習会（中級編）	1月～2月	所蔵古文書等をテキストに、比較的難易度の高い古文書を読み解くための講習会を実施する。
古文書の補修・複写事業	通年	傷んだ古文書を補修して保存を図るとともに、複写本を製作し利用に供する。
古文書デジタルアーカイブ事業	通年	デジタル化したデータをインターネット等により公開することで利活用を促進するとともに、郷土について深く知る機会を充実させる。

【岩木図書館】

事業名	期間	内 容
メエメエさんおはなし会	毎週土曜日	絵本や紙芝居の読み聞かせ、手遊び等を通じて、読書への導入を図る。
おはなしクリスマス会	12月	クリスマスにちなんだおはなし等を通じて、読書普及を図る。

事業名	期間	内 容
こどもの読書週間	4月～5月	児童書の利用促進につながる企画展示を行う。
夏休み応援企画	7月～8月	小学生の夏休み自由研究や工作の一助となるイベントを開催する。
読書週間	10月～11月	読書の普及を図り企画展示を行う。
あおり冬の読書週間	1月	
図書館まつり	11月	岩木文化祭にあわせて、岩木図書館でも子ども向けイベントとして、手作り絵本講習会やおはなし会などを実施する。
ぬいぐるみのおとまり会 in 岩木図書館	年1回	大切なぬいぐるみが図書館に泊まって探検する、という体験を通して、図書館を身近に感じてもらう。
ブックスタート事業	通年	0才児の保護者に絵本を配付し、赤ちゃんの保護者が本に親しむきっかけとする。
施設見学と職場体験等の受け入れ	随時	幼稚園児、保育園児から小・中・高・大学生まで、見学や職場体験を積極的に受け入れて図書館を知ってもらい、利用促進を図る。
相互貸借サービス	通年	利用者の希望に応じ、他の図書館と図書を貸し借りする。
読み聞かせボランティア講習会	2月～3月	読み聞かせの講習会を開催し、読み聞かせのネットワーク化やレベルアップによる活動基盤の充実を図る。
テーマ展示	通年	毎月、閲覧室と児童室でテーマに沿って選書した本の展示・貸し出しを行い図書館の利用促進を図る。
いわきあずましライブラリー	通年	おすすめコメントを寄せた本を提供いただき、借りた方に感想を添えて返却してもらい、交流の場とする。貸出・返却手続きは不要。
来館記念スタンプ	通年	来館記念のスタンプを設置し、図書館の利用促進を図る。
4館スタンプラリー	8月	弘前市立図書館4館にそれぞれオリジナルスタンプを設置し、4館を廻ることで記念品をプレゼント。弘前市立図書館全体の周知と利用促進を図る。
蔵書点検	3月	図書館蔵書の棚卸しを行う。

【こども絵本の森】

事業名	期間	内 容
えほんのりのりのおはなしかい	第1日曜日と次週の水曜日	幼児と保護者を対象に、絵本の読み聞かせ、手遊び等を通じて、読書への導入を図る。
ブックスタートおはなしかい	第3日曜日と次週の水曜日	ブックスタート対象者向けに、絵本の読み聞かせや、自宅での読み聞かせのアドバイスをを行う。
わくわくクイズラリー (夏休みおはなしクイズラリー)	7月～8月	小学生以下を対象に、テーマを設定して、本に関するクイズや間違い探し等に挑戦してもらう。
おはなしクイズラリー (冬休みおはなしクイズラリー)	12月～1月	
こどもの読書週間	4月～5月	児童書の利用促進につながる企画展示を行う。
秋の読書週間	10月～11月	読書の普及を図り企画展示を行う。
ブックスタート事業	通年	0才児の保護者に絵本を配付し、赤ちゃんの保護者が本に親しむきっかけとする。
パパとじいじとえほんあそび	随時	お父さん、お祖父さんを対象に、子どもや孫と絵本に触れあうきっかけづくりと、読み聞かせへの足掛かりをつくる。
ハッピーボックス ～本との出会い～	随時	ガチャポンから出てくる鍵でロッカーを開け、入っている本を借りる体験を通じて、本への関心を高めてもらう。
テーマ別絵本展示	通年	毎月のテーマに沿って展示、貸し出しを行い、絵本への興味を深めてもらう。
ミニ展示	通年	季節や郷土作家の作品など、テーマを設定した展示を行い、本への興味を深めてもらう。

事業名	期間	内 容
雑誌の無料配布	2月	保存期間が過ぎ、除籍した雑誌を市民に無料提供する。
来館記念スタンプ	通年	来館記念のスタンプを設置し、図書館の利用促進を図る。
4館スタンプラリー	8月	弘前市立図書館4館にそれぞれオリジナルスタンプを設置し、4館を廻ることで記念品をプレゼント。弘前市立図書館全体の周知と利用促進を図る。
蔵書点検	3月	図書館蔵書の棚卸しを行う。

【相馬ライブラリー】

事業名	期間	内 容
相馬ライブラリーおはなし会	毎月 第2日曜日	読み聞かせや紙芝居・手遊び等を通じて、読書への導入を図る。
夏休み特別企画おはなし会	8月	読み聞かせや紙芝居、寸劇などを通じて読書の普及を図る。
夏休み特別企画イベント	7月～8月	夏休みや冬休み期間に開催するイベントに参加してもらうことで、図書館利用の促進を図る。
冬休み特別企画イベント	12月～1月	
相馬地区文化祭特別イベント	11月～12月	文化祭中にイベントを開催することで、地域の図書館への関心や愛着を深める機会を創出する。
相馬ライブラリーおすすめコーナーの設置	年4回	背表紙を見ただけでは手に取ることの少ない本を季節ごとのテーマで選書し、展示や貸し出しを行うことで図書の利用促進を図る。
郷土の作家コーナー展示	通年	郷土作家などの作品を集めて展示を行い、地元の作家への関心を深めてもらう。
青森県立図書館コーナー展示	随時	青森県立図書館から「テーマ別セット本」を借り受けて展示や貸出を行い、利用促進を図る。
相馬ライブラリー広報紙発行	年4回	相馬ライブラリーのおすすめ本の紹介、図書サービスや行事のPR等をする。
ブックスタート事業	通年	乳幼児期から読書に親しめる環境をつくるため、0才児の保護者に絵本等を配付する。
4館スタンプラリー	8月	弘前市立図書館4館にそれぞれオリジナルスタンプを設置し、4館を廻ることで記念品をプレゼント。弘前市立図書館全体の周知と利用促進を図る。
来館記念スタンプ	通年	来館記念のスタンプを設置し、図書館の利用促進を図る。
蔵書点検	2月	図書館蔵書の棚卸しを行う。

(2) 令和6年度 図書館事業の状況

【弘前図書館】

事業・行事の名称	期日・期間	対 象	参加者等	内 容
おたのしみおはなし会	毎月第1～第4土曜日	小学生・幼児・保護者	延べ 254人	毎月のテーマにちなんだ絵本の読み聞かせや、紙芝居、などなど等を通じて、読書への導入を図る。
夏休みおはなし会	7月20日(土)	小学生	29人	小学生を対象に、夏・クリスマスや冬にちなむ物語を題材に、絵本や紙芝居の読み聞かせ等を通じて、読書の普及を図る。
クリスマスおはなし会	12月21日(土)		27人	
小学生に贈るおはなし	10月12日(土)	小学生～一般	23人	小学生や大人を対象に、ストーリーテリングや紙芝居等を通じ、読書普及を図る。
図書館のお仕事やってみ隊	7月31日(水)～ 8月2日(金)	小学生	18人	窓口、本の装備等、図書館の仕事を体験して、図書への知識を深めてもらう。
おはなしと読み聞かせ講習会	9月14日(土)	一般	12人	読み聞かせの技術を習得したい方に向けての講習会を実施する。
手作り絵本講習会	5月18日(土)	小学生・幼児・保護者	5組14人	親子でストーリーを考え、絵を描き、製本して世界に1冊だけの自分の絵本を完成させる。
第7回弘前市立図書館を使った調べる学習コンクール	7月～11月 11月9日表彰式	小学生～一般	8点	調べ学習を通じ知的好奇心をはぐくみ、問題解決能力の向上を目指すとともに、図書利用促進を図る。
調べる学習特別講座	7月6日(土)	小学生～一般	6人	調べる学習コンクールに関連し、図書館の使い方、調べ方についての講座を実施。
製本講座	5月25日(土)	中学生～一般	20人	製本方法に関する講座を開催し、本の仕組みや製本技術の基礎を学んでもらう。
パスファインダー	通年	児童・一般		探す情報に素早くたどり着けるように、関連図書の探し方や調べ方を案内する。
ブックスタート事業	通年	0才児・保護者	715人 (対象者)	乳幼児期から読書に親しめる環境をつくるため、0才児の保護者に絵本等を配付する。
相互貸借	通年	一般	貸出数 432冊 借受数 575冊	他の図書館と図書の貸し借りをする。
読書団体への配本事業	通年	読書団体	団体数 46 貸出数18,907冊	登録した市内の読書団体へ団体貸出図書の配本・回収を行う。
図書郵送サービス	通年	在宅障がい者	延べ 41人 (103冊)	在宅の障がい者を対象に、図書の郵送で貸出する。
対面朗読サービス	通年 (図書館開館日)	視覚障がい者	延べ 0人	ボランティアによる視覚障がい者への図書の朗読サービスを行う。
雑誌スポンサー事業	通年	事業者	事業者 3社 雑誌数 3誌	企業等の社会貢献の場のひとつとして、雑誌の購入費用を負担していただき、購入雑誌にその企業等の広告を表示する。
まるかじり本棚弘前	通年	児童・一般	—	おすすめコメントを寄せた本を提供してもらい、借りた人には感想を添えて返却してもらう。貸出・返却の手続きは不要。
雑誌の無料配布	10月26日(土)	一般	1,223冊	保存期間が経過し、除籍した雑誌を希望者に無料提供する。
リサイクル図書事業	11月27日(水)～ 12月10日(火)	小学校 2校 中学校 5校 公民館 6館 読書団体 20団体 合 計	74冊 201冊 457冊 742冊 1,474冊	移動図書館車用の図書で除籍したものを、地区公民館、小・中学校、読書団体等に譲渡する。
ボランティア意見交換会	6月28日(金)	図書館 ボランティア	ボランティア 14人	図書館ボランティアを対象に意見交換会を開くことで、ボランティア同士の交流や図書館サービスの向上を図る。
学校図書館訪問事業	5月～3月	小中学校図書館	1校	学校図書館の運営に関する具体的な助言や技術支援を行う。
大人のための図書館見学	9月8日(日)	一般	18人	大人を対象にした図書館見学会を実施。

事業・行事の名称	期日・期間	対 象	参加者等	内 容
移動図書館車「はとぶえ号」1日開放	10月13日（日）	どなたでも	37人	移動図書館車を知ってもらうために、弘前図書館正面玄関前に移動図書館車を駐車し、自由見学と本の貸出を行う。
作家講演会	9月21日（土）	どなたでも	29人	作家による講演会を開催し、読書への意欲向上と図書館利用の促進を図る。
市民講座	7月21日（日）	一般	34人	市民を講師として身近なテーマの下に講座を行うことで、地元への理解、愛着を深めてもらう。
ぬいぐるみのおとまり会 in 弘前図書館	2月16日（日）	小学生・幼児	9組19人	大切なぬいぐるみが図書館に泊まって探検する、という体験を通して、図書館を身近に感じてもらう。
弘前ライブラリーシネマ （バリアフリー映画会）	7月13日（土） 10月5日（土） 3月15日（土）	幼児～一般	26人 39人 38人	映画というコンテンツを図書館のサービスに用いることで、図書館の潜在利用者に対して利用を促す。
図書館来館記念スタンプ	通年	どなたでも		各館で異なるデザインのスタンプを作成し、来館記念のスタンプとして設置する。
4館合同スタンプラリー	8月	どなたでも	4館合計 延べ 659人	図書館4館に個別にスタンプを置き、4館分集めたら記念品をプレゼントする。
館報「はと笛」発行	6・9・12・ 3月発行	どなたでも		おすすめ本の紹介、図書館サービスの案内、図書館行事のPR等をする。
アップルウェーブによる 広報活動	通年	どなたでも		FM放送やフリーペーパー等を通して図書館の各種サービスや行事のPRを行う。
蔵書点検	6月		—	図書館蔵書の棚卸し作業。
ロビー展示	3月～5月 5月～7月 7月～8月 8月～9月 9月～11月 11月～12月 12月～1月 1月～2月 2月～3月 3月～5月	芽吹き花咲く季節～和の春～ Anniversary ○歳を迎える本 「MAPS（マップス）新・世界図絵」パネル展 手島圭三郎絵本原画展 災害の歴史 子どもと孫と楽しみたい。 調べる学習コンクール入賞作品展示 手島圭三郎絵本原画展 あなたのこころは元気ですか？～3月は自殺対策強化月間です～ 探してみよう 春の星座		
ミニロビー展示	4月～5月 5月～7月 7月～8月 8月～9月 9月～10月 10月～11月 11月～12月 12月～1月 1月～2月 2月～3月 3月～4月	9割本 考えよう地球環境 海に関する本 「はじめて」始めませんか？ 防災があなたを救う！ すてきな馬の本 「○○な理由」 台湾あれこれ 弘前市国際友好都市～台湾台南市 健康寿命を延ばそう いろいろむかしばなし 熊（くま）		
開架内資料展示	通年	児童・一般		テーマを設定して資料を展示紹介することで図書館の利用促進を図る。
観光案内コーナーの設置	通年	一般	—	来館者への情報発信、情報提供のひとつとして、市内及び弘前近郊の観光パンフレットを置くコーナーを1階ロビーに設置する。
レファレンスサービス	通年	一般	33件	利用者の調査・研究活動等に伴う質問に、図書館の資料紹介等を行い、支援を行う。
中級古文書読み方講習会	1～2月 （4回）	一般	延べ 64人	古文書等の所蔵資料をテキストに、初・中級者のための古文書の読み方講習会を実施する。
古文書の補修・複写事業	通年	「御用格」等の補修 と複写本の製作	補修 1冊 複写製本 1冊	古文書の補修・複写事業を行う。

事業・行事の名称	期日・期間	対 象	参加者等	内 容
古文書デジタル化推進事業	通年	古文書・古絵図類	津軽家文書 996冊 (デジタル化)	古文書等をデジタル化し、インターネットにより公開する。

【岩木図書館】

事業・行事の名称	期日・期間	対 象	参加者等	内 容
メエメエさんおはなし会	毎週土曜日	幼児・小学生	延べ 129人	読み聞かせや紙芝居・手あそびなどを通じて、読書への導入を図る。
おはなしクリスマス会	12月21日(土)	児童	22人	クリスマスに関するおはなしを通じて、読書普及を図る。
こどもの読書週間	4月13日(土)～5月12日(日)	幼児・小学生	106人	利用者に好きな本を紹介いただき、展示・貸し出しすることで読書普及を図る。
自分だけの万華鏡をつくろう！	7月27日(土)	小学生	10人	小学生を対象に、夏休み期間に万華鏡を作るイベントを実施。
読書週間	10月20日(日)～11月17日(日)	児童・一般	106人	読書活動推進のために、利用者の好きな本を紹介してもらい、展示や貸出を行う。
あおもり冬の読書週間	1月4日(土)～31日(金)	児童・一般	—	読書の普及を図り企画展示を行う。
図書館まつり (メエメエさんおはなし会特別回)	11月24日(日)	幼児・小学生・保護者	18人	岩木文化祭にあわせて、岩木図書館でも子ども向けイベントとして図書館まつりを開催し、読み聞かせや紙芝居などを行い、読書への導入を図る。
相互貸借	通年	一般	貸出数 0冊 借受数 35冊	他の図書館と図書の貸し借りをする。
ぬいぐるみのおとまり会 in 岩木図書館	1月25日(土)	児童	5組9人	大切なぬいぐるみが図書館に泊まって探検する、という体験を通して、図書館を身近に感じてもらう。
読み聞かせボランティア講習会	3月1日(土)	一般	10人	読み聞かせの講習会を開催し、読み聞かせのネットワーク化やレベルアップによる活動基盤の充実を図る。
いわきあずましライブラリー	通年	一般	—	おすすめのコメントを寄せた本を提供してもらい、借りた人には感想を添えて返却してもらう。貸出・返却の手続きは不要。
来館記念スタンプ	通年	どなたでも	—	各館で異なるデザインのスタンプを作成し、来館記念のスタンプとして設置する。
4館合同スタンプラリー	8月	どなたでも	4館合計 延べ 659人	図書館4館に個別にスタンプを置き、4館分集めたら記念品をプレゼントする。
蔵書点検	3月		—	図書館蔵書の棚卸し作業。

【こども絵本の森】

事業・行事の名称	期日・期間	対 象	参加者等	内 容
えほんのりのりのおはなしかい	第1日曜日と次週の水曜日	0～3歳児とその保護者	延べ 193人	絵本の読み聞かせ、紙芝居、クイズなどを通して読書への導入を図る。
ブックスタートおはなしかい	第3日曜日と次週の水曜日	0歳児とその保護者	延べ 299人	ブックスタート対象者向けにおはなし会や手あそび、読み聞かせのアドバイスなどを行う。
夏休みおはなしクイズラリー	7月19日(金)～8月14日(水)	幼児・小学生	134人	小学生以下を対象に、テーマを設定して、その本に関するクイズラリーに挑戦してもらう。
冬休みおはなしクイズラリー	12月20日(金)～1月15日(水)	幼児・小学生	100人	小学生以下を対象に、テーマを設定して、その本に関するクイズラリーに挑戦してもらう。
こどもの読書週間	4月1日(月)～5月12日(日)	幼児・小学生	50人	利用者に好きな本を紹介いただき、展示・貸し出しすることで読書普及を図る。
秋の読書週間	10月1日(火)～11月9日(土)	児童・一般	73人	読書活動推進のために、利用者の好きな本を紹介してもらい、展示や貸出を行う。

事業・行事の名称	期日・期間	対 象	参加者等	内 容
パパとじいじとえほんあそび	12月15日（日）	一般	2組5人	父親、祖父など男性に向けた読み聞かせの講習会を開催する。
ハッピーボックス ～本との出会い～	6月	児童・一般	404人	ガチャポンから出てくる鍵でロッカーを開け、入っている本を借りる体験を通じて、本への関心を高めてもらう。
「テーマ別絵本」展示	通年	児童・一般	—	毎月のテーマに沿って展示、貸出を行い、絵本への興味を喚起する。
ミニ展示コーナー開設	通年	児童・一般	—	季節や郷土作家などの作品を集めてミニ展示を行い、本への関心を深めてもらう。
雑誌の無料配布	2月23日（日）	一般	292冊	雑誌のバックナンバーの無料提供を行う。
来館記念スタンプ	通年	どなたでも	—	各館で異なるデザインのスタンプを作成し、来館記念のスタンプとして設置する。
4館合同スタンプラリー	8月	どなたでも	4館合計 延べ 659人	図書館4館に個別のスタンプを置き、4館分集めたら記念品をプレゼントする。
蔵書点検	3月		—	図書館蔵書の棚卸し作業。

【相馬ライブラリー】

事業・行事の名称	期日・期間	対 象	参加者等	内 容
相馬ライブラリー おはなし会	毎月 第2日曜日	幼児～小学生	延べ 7人	読み聞かせや紙芝居・手遊び等を行う。
相馬ライブラリー夏休み 特別企画おはなし会 「さいたさいたのおはなしの花inそうま」	8月18日（日）	幼児～小学生	16人	複数のボランティア団体による読み聞かせや紙芝居・寸劇等のおはなし会を開催する。
夏休み特別企画 「本のおたのしみくじ」 2024inそうま	7月19日（木） ～9月1日（日）	本を借りる方 どなたでも	延べ 146人	くじに書かれている本を借りてもらうことで、新たな本との出会いを創出する。
相馬地区文化祭特別企画 「呪われたライブラリー ～ライブラリーで謎解き ゲーム」	11月28日（木） ～12月3日（火）	どなたでも	延べ 37人	文化祭中に謎解きゲームを開催することで、地域の図書館への関心や愛着を深める機会を創出する。
冬休み特別企画 「どこまでつながる？本 でしりとりにリレー」	12月19日（木） ～1月21日（火）	どなたでも	延べ 3人	直前の参加者の借りた本のタイトルの最後の文字から始まるタイトルか著者の本を借りてもらうイベントを実施することで、図書館利用の促進を図る。
相馬ライブラリー おすすめコーナー設置	6月・9月・12月・ 3月	幼児～一般	—	背表紙を見ただけでは手に取ることの少ない本を季節ごとのテーマで選書し、展示や貸し出しを行う。
郷土の作家コーナー展示 青森県立図書館 コーナー展示	通年		幼児～一般	
	1月25日（木）～4月9日（火）		2023「敬老の日 読書のすすめ」セット	
	4月18日（木）～7月2日（火）		2024「若い人に贈る読書のすすめ」セット	
	6月20日（木）～9月10日（火）		「第16回『MOE』絵本屋さん大賞2023」セット	
	9月12日（木）～11月26日（火）		2024・第29回「日本絵本賞セット」	
	1月9日（木）～3月25日（火）		2024「敬老の日 読書のすすめ」セット	
相馬ライブラリー広報紙 発行	4月、7月、10月、 1月発行	どなたでも	—	相馬ライブラリーのおすすめ本の紹介、図書サービスや行事のPR等を行う。
4館スタンプラリー	8月	どなたでも	4館合計 延べ 659人	図書館4館に個別のスタンプを置き、4館分集めたら記念品をプレゼントする。
来館記念スタンプ	通年	どなたでも	—	来館記念のスタンプを設置し、図書館の利用促進を図る。
蔵書点検	2月		—	図書館蔵書の棚卸し作業。

(3) 蔵書数及び図書館利用状況

【弘前図書館】

○購入図書数等の推移

種類\年度	令和4年度	令和5年度	令和6年度
一般図書	4,020	3,863	4,067
児童図書	1,911	1,783	1,547
BM・貸出文庫 一般図書	1,481	1,412	1,556
BM・貸出文庫 児童図書	1,062	995	1,097
専門書	0	0	0
視聴覚資料(CD、DVD等)ほか	32	35	39
計	8,506	8,088	8,306

※一般図書にはりんご図書、郷土関係図書も含む

○蔵書数(令和7年3月末現在)

種類	冊数	種類	冊数
一般図書	262,690	八木橋文庫	5,850
児童図書	86,437	牧野家・伊東家文書	1,194
BM・一般図書	18,236	長利家文書	2,365
BM・児童図書	13,767	山崎家文書	613
津軽古図書保存会文庫	1,851	一般郷土資料	38,131
岩見文庫	5,528	和装本	26,790
津軽家文書	13,236	松木文庫	6,565
石坂洋次郎文庫	196	りんご資料	3,441
和徳小学校資料	1,900	蘭繁之氏寄贈稀覯本	120
成田文庫	2,141	視聴覚資料(CD、DVD等)ほか	7,752
行政資料	1,453		
合 計			500,256

※単位…図書＝冊／視聴覚資料ほか＝点 ※「BM」＝移動図書館車

○図書館利用状況

ア 登録者数 令和7年3月末現在＝21,018人

イ 貸出者数の推移

年 度	貸出者数(人)			開館日数(日)		一日平均(人)	
	本館	BM	合計	本館	BM	本館	BM
令和4年度	63,872	7,180	71,052	337	198	189.5	36.3
令和5年度	63,947	7,400	71,347	338	199	189.2	37.2
令和6年度	61,595	7,218	68,813	337	199	182.8	36.3

ウ 貸出冊数の推移

年 度	貸出冊数(冊)			開館日数(日)		一日平均(冊)	
	本館	BM	合計	本館	BM	本館	BM
令和4年度	282,861	42,591	325,452	337	198	839.4	215.1
令和5年度	274,472	42,570	317,042	338	199	812.0	213.9
令和6年度	261,674	40,779	302,453	337	199	776.5	204.9

※「BM」＝移動図書館車 ※「開館日数」＝BMは、巡回日数

【岩木図書館】

○購入図書数等の推移

種類\年度	R 4	R 5	R 6
一般図書	820	802	831
児童図書	381	342	380
計	1,201	1,144	1,211

※一般図書には郷土関係図書も含む。

○図書館利用状況

ア 登録者数 令和 7 年 3 月末現在 = 965 人

イ 貸出者数の推移

年 度	貸出者数 (人)	開館日数 (日)	1 日平均 (人)
令和 4 年度	7,859	302	26.0
令和 5 年度	8,613	303	28.4
令和 6 年度	8,250	301	27.4

【こども絵本の森】

○購入図書数等の推移

種類\年度	R 4	R 5	R 6
一般図書	907	631	650
児童図書	1,035	950	884
計	1,942	1,581	1,534

○図書館利用状況

ア 登録者数 令和 7 年 3 月末現在 = 2,565 人

イ 貸出者数の推移

年 度	貸出者数 (人)	開館日数 (日)	1 日平均 (人)
令和 4 年度	12,954	349	37.1
令和 5 年度	13,598	350	38.9
令和 6 年度	13,433	349	38.5

【相馬ライブラリー】

○購入図書数等の推移

種類\年度	R4	R5	R6
一般図書	74	69	67
児童図書	71	67	65
計	145	136	132

○図書館利用状況

ア 登録者数 令 7 年 3 月末現在 = 256 人

イ 貸出者数の推移

年 度	貸出者数 (人)	開館日数 (日)	1 日平均 (人)
令和 4 年度	1,301	307	4.24
令和 5 年度	958	309	3.10
令和 6 年度	857	308	2.88

○蔵書数（令和 7 年 3 月末現在）

種 類	冊 数
一般図書	27,917
児童図書	11,178
一般郷土資料	2,069
視聴覚資料	331
計	41,495

ウ 貸出冊数の推移

年 度	貸出冊数 (冊)	開館日数 (日)	1 日平均 (冊)
令和 4 年度	38,251	302	126.7
令和 5 年度	39,423	303	130.1
令和 6 年度	38,471	301	127.8

○蔵書数（令和 7 年 3 月末現在）

種 類	冊 数
一般図書	7,028
児童図書	13,140
視聴覚資料	10
計	20,178

ウ 貸出冊数の推移

年 度	貸出冊数 (冊)	開館日数 (日)	1 日平均 (冊)
令和 4 年度	64,740	349	185.5
令和 5 年度	65,073	350	185.9
令和 6 年度	66,776	349	191.3

○蔵書数（令和 7 年 3 月末現在）

種 類	冊 数
一般図書	7,225
児童図書	4,297
視聴覚資料	7
計	11,529

ウ 貸出冊数の推移

年 度	貸出冊数 (冊)	開館日数 (日)	1 日平均 (冊)
令和 4 年度	3,553	307	11.57
令和 5 年度	3,152	309	10.20
令和 6 年度	2,858	309	9.25

4-6. 郷土文学館

郷土出身の作家や郷土にゆかりのある作家に関する資料を広く収蔵・公開し、市民の文学に対する関心と理解を高めるとともに、地域文化の発展をめざす社会教育施設として一層の充実に努める。

平成29年4月より、指定管理者による運営を始め、市民サービスの更なる向上を図っている。

①常設展

郷土にゆかりのある作家10人の文学資料の展示を中心に、さらに資料の充実に図りながら、より理解が深まる展示に努める。

②企画展

テーマを設定し、作家の業績を様々な角度から展示紹介する企画展と、これを記念する行事としての講演会などを開催し、郷土ゆかりの文学者の業績と人間像に触れる機会を広く提供する。

③スポット企画展

常設展や企画展で展示できない資料や新たに収蔵した資料を折々の話題に即して展示し、収蔵資料を広く公開する。

④北の文脈文学講座

企画展等の展示資料などをもとに、朗読や解説を加えながら作品を鑑賞する文学講座を開催し、郷土作家の人と作品について理解を深めてもらう。

⑤ラウンジのひととき

平成30年度から実施。弾き語り、コンサート、ドラマリーディングなど、文学に親しみ、気軽に参加できる内容で開催する。

⑥文学忌

令和2年度から実施。常設作家を中心とした郷土にゆかりのある作家の忌日にあわせ、作家にちなんだロビー展示、朗読などを行う。

(1) 令和7年度 主要事業

事業名		期 間	内 容
企画展	第49回企画展 「生誕90年 寺山修司－放たれた歌」	令和7年4月1日 ～令和8年3月21日 (12/29～1/3年末年始休館)	寺山修司をはじめ、新しい短歌を目指す本県ゆかりの歌人たちの情熱と息吹を紹介する。
	企画展「生誕90年 寺山修司－放たれた歌」記念講演会	令和7年10月11日	「寺山修司と郷土青森」をテーマに歌人の視点から講師が語る。
スポット企画展	没後50年 棟方志功と津軽文士	令和7年 4月16日～7月7日	世界的版画家・棟方志功が青森県の津軽の文人のために装丁した図書・雑誌、原稿・書簡などの直筆資料などを展示し、その交流について紹介する。
	生誕90年 寺山修司著作展	令和7年 7月9日～9月25日	俳句・短歌・詩・映画・演劇など多くのジャンルを駆け抜け、47歳で世を去るまで常に前衛であり続けた寺山修司の著作の数々を紹介する。
	追悼・福井緑展	令和7年 9月27日～12月8日	津軽女流の会「火の会」を結成し、同人誌『真朱』主宰、本県の歌壇を牽引した福井緑の短歌と生涯を概観する。
	新収蔵資料展	令和7年12月10日 ～令和8年2月23日 (12/29～1/3年末年始休館)	近年新たに収蔵した資料を中心に展示・紹介する。
	現在活躍中の作家展	令和8年 2月25日～4月13日 (3/22～3/31展示替休館)	古川智映子、三浦雅士ら現在活躍中の文筆家の著作などを紹介する。
講座	北の文脈文学講座	令和7年5月～12月までの第3土曜日。ホームページ等でお知らせ	企画展・スポット企画展で展示している作家や資料を、朗読や解説を加えながら鑑賞する文学講座を実施する。
催し	ラウンジのひととき	令和7年5月～12月までの第1土曜日。ホームページ等でお知らせ	弾き語り、コンサート、ドラマリーディングなど、郷土文学と「音」のコラボによるひととき。

事業名		期間	内容
ロビー展	文学忌	①平田小六（5月18日）	②佐藤紅緑（6月3日）
		③太宰治（6月19日）	④葛西善蔵（7月23日）
		⑤陸羯南（9月2日）	⑥一戸謙三（10月1日）
		⑦石坂洋次郎（10月7日）	⑧福士幸次郎（10月11日）
		⑨長部日出雄（10月18日）	⑩高木恭造（10月23日）
		⑪今官一（3月1日）	

（2）令和6年度 郷土文学館入館状況等

○観覧者数等の推移

（単位：人）

年度	観覧者数									館外 利用者	総計
	有料			無料					減免		
	一般	小・中学生	小計	65歳以上	小・中学生	留学生	障がい者	小計	小計		
令和元年度	3,404	81	3,485	702	254	4	101	1,061	530	-	5,076
令和2年度	798	17	815	438	125	3	38	604	201	-	1,620
令和3年度	766	24	790	562	295	1	30	888	310	87	2,075
令和4年度	1,219	36	1,255	755	119	6	77	957	519	86	2,817
令和5年度	1,520	74	1,594	862	547	2	69	1,480	694	140	3,908
令和6年度	1,954	81	2,035	955	443	6	93	1,497	753	141	4,426

※令和2年度の4月20日～5月30日は新型コロナウイルス感染拡大防止のため臨時休館。

※令和3年度の9月1日～30日、1月20日～3月31日は新型コロナウイルス感染拡大防止のため臨時休館。

※令和3年度から館外利用者も集計。

○令和6年度 月別観覧者等の状況

（単位：人、円）

月	観覧者										館外 利用者	利用者 合計	観覧料計
	有料			無料					減免	計			
	一般	小・中学生	小計	65歳以上	小・中学生	留学生	障がい者	小計	小計				
4月	260	7	267	69	5	0	13	87	1	88	0	355	26,350
5月	195	16	211	85	145	0	10	240	173	413	15	639	20,300
6月	158	0	158	95	226	3	6	330	178	508	0	666	15,800
7月	157	5	162	93	17	0	7	117	91	208	0	370	15,950
8月	267	14	281	82	4	0	14	100	0	100	76	457	27,400
9月	211	12	223	99	8	0	11	118	26	144	0	367	21,700
10月	141	1	142	89	5	0	8	102	169	271	0	413	14,150
11月	161	20	181	58	28	1	8	95	81	176	50	407	17,100
12月	104	2	106	69	0	0	4	73	0	73	0	179	10,500
1月	94	1	95	75	4	2	4	85	0	85	0	180	9,450
2月	102	1	103	76	0	0	3	79	0	79	0	182	10,250
3月	104	2	106	65	1	0	5	71	34	105	0	211	10,500
合計	1,954	81	2,035	955	443	6	93	1,497	753	2,250	141	4,426	199,450

※ 観覧料：一般 100 円、小・中学生 50 円

※ 減免対象：一般は公的教育研修、市外の小・中学生は学校行事等。

○郷土文学館所蔵資料・種類別数量

(単位：点)

作家名 分類	石坂洋次郎	陸羯南	佐藤紅緑	葛西善蔵	福士幸次郎	一戸謙三	高木恭造	平田小六	太宰治	今官一	ゆかりの作家1	ゆかりの作家2	その他の作家	雑誌	豆本	参考図書	合計
図書	964	346	205	116	96	93	117	203	1,008	184	873	1,287	2,552	0	452	226	8,722
雑誌	0	0	0	0	0	0	0	0	0	0	0	0	0	3,245	0	0	3,245
原稿	42	29	13	6	13	48	19	12	7	75	1,045	127	86	0	0	0	1,522
書簡	62	131	68	41	49	72	34	89	28	78	9	348	85	0	0	0	1,094
自筆文書	3	2	6	0	2	23	0	8	3	33	4	17	9	0	0	0	110
色紙	20	12	12	10	15	12	23	1	10	13	69	53	97	0	0	0	347
短冊	2	7	32	0	15	0	0	0	2	0	0	13	15	0	0	0	86
書幅	9	41	18	13	8	2	3	0	2	0	9	11	31	0	0	0	147
拓本	2	4	1	5	5	4	1	1	11	1	0	11	27	0	0	0	73
絵	5	5	0	4	2	2	2	2	4	1	6	7	19	0	0	0	59
切抜	25	38	30	12	34	41	33	20	34	35	40	104	19	0	0	0	465
印刷物	75	90	22	22	19	33	25	12	114	29	34	99	80	0	0	6	660
ポスター	64	1	0	1	0	0	5	0	12	2	2	6	2	0	0	0	95
文書	26	27	4	7	8	6	9	7	2	6	7	18	9	0	0	0	136
写真	85	197	55	98	52	92	62	48	64	59	161	309	63	0	0	0	1,345
遺品	347	16	0	2	0	2	19	40	4	37	14	10	11	0	0	0	502
アルバム	31	2	0	1	0	5	1	0	1	2	3	4	0	0	0	0	50
フィルム	47	18	4	2	4	2	19	4	49	3	14	18	20	0	0	20	224
録音テープ	5	0	3	0	0	3	3	1	4	2	6	12	13	0	0	0	52
スライド	2	1	0	0	1	1	1	0	0	0	2	0	0	0	0	0	8
新聞	3	70	0	0	0	8	2	3	7	0	0	20	4	0	0	1	118
楽譜	6	0	1	0	2	15	4	0	0	0	2	2	0	0	0	0	32
レコード	2	1	3	0	0	0	30	0	3	0	11	23	5	0	0	0	78
台本	47	0	1	0	0	0	1	0	4	7	4	3	0	0	0	0	67
その他	34	13	9	6	15	18	16	14	32	7	53	52	78	0	0	0	347
合計	1,908	1,051	487	346	340	482	429	465	1,405	574	2,368	2,554	3,225	3,245	452	253	19,584

4-7. 博物館

博物館は、「知と美の調和」を基調に、津軽の歴史、美術工芸、その他の資料の収集、保管、展示を行い、広く一般の利用に供し、地域文化の向上を図っている。

弘前藩政のかなめとなった弘前城跡の三の丸の一角に、昭和51年8月に完成（翌52年4月開館）、お城と老松にとり囲まれて、荘重なたたずまいを見せている。

平成25年に前川建築の意匠を保全しながら大規模な改修工事を行い、平成26年4月にリニューアルオープンした。

常設展は、平成28年4月より考古資料や民俗資料も加えた、子どもたちにも分かりやすい内容にリニューアルし、原始から現代までの弘前の歴史と文化を幅広く紹介している。

企画展では、津軽地方の文化の紹介と掘り起こしをめざした展示を行っているほか、特別企画展では、全国的に有名な作品や美術品を紹介している。

（1）令和7年度展覧会一覧

特別企画展1 「巨匠たちのパレット&絵画展 —名画誕生の秘密—」	◆5月16日（金）～7月13日（日） 59日間 画家のパレットには、名画を生み出す秘密が隠されています。本展覧会ではピカソやマティスといった海外著名作家に加え、梅原龍三郎や林武といった近代日本の巨匠たちのパレットと作品と一緒に展示します。 作品だけでは分からない画家たちの創作の真髄をご覧ください。
企画展1 「ヤーヤドー！弘前ねぶたの今と昔」	◆8月1日（金）～9月28日（日） 57日間 幕末に描かれた現存最古のねぶたの絵の他、博物館が所蔵するねぶた絵、関連する絵画や写真、資料などを展示します。江戸から現代まで続く弘前ねぶたの歴史を、分かりやすく紹介します。
企画展2 「ひろさき歴史大図鑑」	◆前期：10月18日（土）～11月16日（日） 後期：11月22日（土）～1月12日（月・祝） 計74日間 常設展では紹介しきれない考古資料や古文書・絵図・工芸品などを展示し、原始から近現代に至る弘前の歴史や文化を改めて広く紹介します。会期の前後期で内容を一部変更し、特に前期では初代藩主・津軽為信所用の「太刀 銘 友成作」（重要文化財）を借用展示します。
特別企画展2 「ネコライオン」	◆2月7日（土）～5月10日（日） 93日間 世界を舞台に活躍する動物写真家・岩合光昭が、世界各地で捉えた人間と共生するネコ、野生に生きるライオンを対比して展示することで、私たち人間がどこかに忘れてきてしまった“野生”を浮き彫りにしていきます。

(2) 入館状況

(単位：日、人)

展 覧 会 名 称	開 催 期 間	開催日数	総入館者数	1日平均 入館者数
企画展 1 「博物館の初夏もの語り」	5月25日(土)～7月7日(日)	44	2,332	53
特別企画展 1 「発掘された日本列島2024」	7月27日(土)～9月16日(月・祝)	52	4,891	94
特別企画展 2 「魯山人の宇宙 魂を刳(えぐ) る美が欲しい」	9月28日(土)～11月24日(日)	58	7,303	125
企画展 2 「いのちなりけり 没後250年 建部綾足」	12月7日(土)～令和7年2月2日(日)	51	1,513	29
企画展 3 「佐野ぬい追悼展 monochrome、そして blue」	2月22日(土)～5月6日(火・振休)	66	7,786	117
合 計		271	23,825	87

4-8. 鳴海要記念陶房館【指定管理施設 平成18年度～】

鳴海要記念陶房館は、旧岩木町出身で、りんご釉の陶芸作品等で東北地方の優れた陶芸家の一人と言われた故鳴海要氏の工房を保全し、同氏の陶芸作品を収集、保存、展示することを目的に、平成15年5月に開館した。

施設は、展示室、ホール（ミニギャラリー・喫茶コーナー）のギャラリー棟と、陶房、窯場がある工房棟の2棟から成っている。

展示室における常設展示のほか、ミニギャラリーにおいては、ギャラリー展示会を随時開催している。

○鳴海要記念陶房館入館状況

(単位：人)

区 分	展示室入館者			ホール利用者			工房棟 利用者	合計	開館日数	1 日平均 入館者数
	有料	無料 (減免)	小計	喫茶利用		小計				
				あり	なし					
令和 2 年度	238	499	737	1,121	1,421	2,542	313	3,592	282	13
令和 3 年度	221	179	400	1,095	1,267	2,362	498	3,260	208	16
令和 4 年度	372	266	638	1,337	1,208	2,545	540	3,723	306	12
令和 5 年度	203	186	389	1,325	1,355	2,680	300	3,369	293	11
令和 6 年度	184	264	448	1,102	1,497	2,599	350	3,397	268	12

4-9. 高岡の森弘前藩歴史館

当地の歴史・文化を語る上で欠かせない貴重な歴史・美術工芸資料の適正な管理保存、展示公開のため整備が計画され、平成22年度の基礎調査より事業着手、27年度現地着工、29年度に竣工した。施設名称は公募により「高岡の森弘前藩歴史館」と決定し、平成30年4月1日にオープンした。施設整備に併せ、弘前藩が江戸時代後期に築造した高照神社馬場跡について、土塁や砂敷きを復元し、園路・東屋・案内板を整備した。藩政時代からの歴史・文化資料をもって、地域の立体感のある遺構空間の形成を図る。

常設展は、地域の成り立ちに大きく関わる弘前藩主津軽家や藩士たちの旧蔵資料を中心とした展示を行う。津軽信政着用具足、津軽領や弘前城下の絵図、弘前藩の歴史年表・家系図、岩木山を中心とした地形模型などにより弘前藩の歴史像や地域像を紹介する。

企画展では、弘前藩4代藩主津軽信政を祀る高照神社の所蔵品を中心に、市が所蔵する弘前藩に関わる歴史資料・美術工芸資料を展示する。武器刀剣類を含む美術工芸資料や、絵図・古文書を含む歴史資料など年間4回程度開催し、江戸時代の弘前を理解できるよう企画する。

また、高照神社馬場跡等活用イベントとして、江戸時代の景観や雰囲気を感じられる馬場跡における流鏑馬や、歴史館における歴史・文化を体験できるイベント等を開催し、歴史館及び馬場跡の利活用を促進する。

(1) 令和7年度高岡の森弘前藩歴史館展覧会

展覧会名称	開催期間・内容
企画展1 赤羽刀展	◆4月5日（土）～6月22日（日） 76日間 戦後80年を迎えるにあたり、青森県内に所在する赤羽刀（連合国軍による接收刀剣類）全21振を一挙公開する。
企画展2 藩主のたしなみ	◆7月9日（水）～9月21日（日） 72日間 弘前藩の歴代藩主による武芸・交際などに着目し、藩主ゆかりの品々を紹介する。
企画展3 津軽信政展	◆10月8日（水）～12月5日（金） 57日間 新田開発・文化振興などに力を注ぎ、名君と称された4代藩主津軽信政の足跡をひもとく。
収蔵品紹介展 高照神社奉納品紹介展	◆1月17日（土）～3月13日（金） 54日間 高照神社に奉納された掛軸・屏風、武器刀剣類、古文書・絵図などを幅広く取り上げる。

(2) 令和6年度高岡の森弘前藩歴史館入館状況

展覧会名称	開催期間	開催日数	総入館者数	1日平均入館者数
春の企画展 津軽の刀-悠久の美をひもとく-	4月2日（火）～5月30日（木）	57	2,605	46
夏の企画展 弘前藩の絵画	6月15日（土）～9月1日（日）	76	1,822	24
秋の企画展 高照神社展	9月18日（水）～12月6日（金）	78	1,805	23
冬の企画展 貴田稲城奉納絵図展	12月23日（月）～3月16日（日）	76	411	5
合 計		287	6,643	23

4-10. 弘前市の文化財

(1) 文化財とは

我が国の文化財保護が法制化されたのは、明治4年5月23日「古器旧物保存法」太政官布告に始まる。以来、明治30年の「古社寺保存法」、大正8年の「史跡名勝天然記念物保存法」、昭和3年「国宝保存法」、昭和7年「重要美術品等の保存に関する法律」(重要美術品等保存法)、そして昭和25年現行法の基礎となっている「文化財保護法」が制定され、今日に至っている。

なお、本県の文化財保護条例が制定されたのは、昭和29年4月1日であり、弘前市文化財保護条例が定められたのは、昭和35年9月30日である。

法令にいう文化財とは、単に過去に築かれた歴史的な文化遺産だけをいうのではなく、将来の子孫が、その新しい時代に対応した文化を創造するために、欠くことのできない芸術文化や自然物等をも包含した、国民全体の貴重な財産のことを指している。

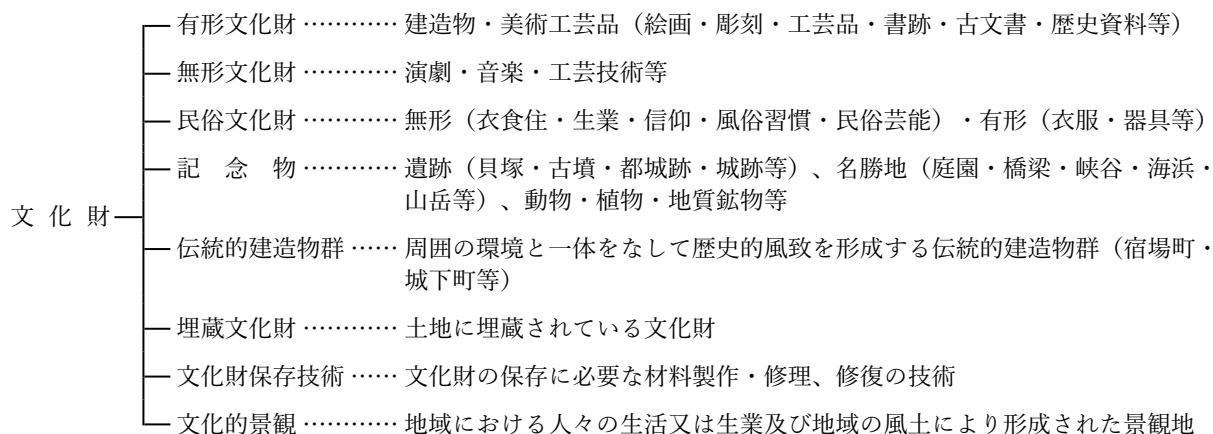

(2) 弘前市の文化財の特徴

- ① 縄文時代を中心に、中世の城館跡など多種多様な埋蔵文化財を多数有する。中でも、史跡大森勝山遺跡は「北海道・北東北の縄文遺跡群」の構成資産として、世界文化遺産に登録されている。
- ② 史跡津軽氏城跡（堀越城跡・弘前城跡）をはじめ、弘前藩に関係する文化遺産が数多く遺されている。
- ③ 明治・大正期の近代建築も、県内他市町村に比して数多く遺されている。
- ④ 歴史的有形文化遺産と併せ、津軽塗・こぎん刺し・アケビ細工等の伝統工芸や、オシラ様等の民間信仰、獅子踊・神楽等の民俗芸能、更にねぶたまつり、お山参詣等の民俗行事も絶えることなく続けられ精神文化を培っている。

(3) 弘前市所在の指定文化財等 (令和7年4月1日現在) 270件

○国・県・市指定文化財 250件 (選定1件を含む)

○国登録文化財 18件 (建造物15件・記念物3件)

○記録作成等の措置を講ずべき無形の文化財 3件
(無形民俗文化財3件、内2件は県指定と重複)

○重要美術品 [旧法] 1件 (考古資料1件)

※周知の埋蔵文化財包蔵地 459ヶ所

※ふるさと文化財の森 1件 (市有漆林)

◎国指定文化財 (39件)



◎県指定文化財 (64件)

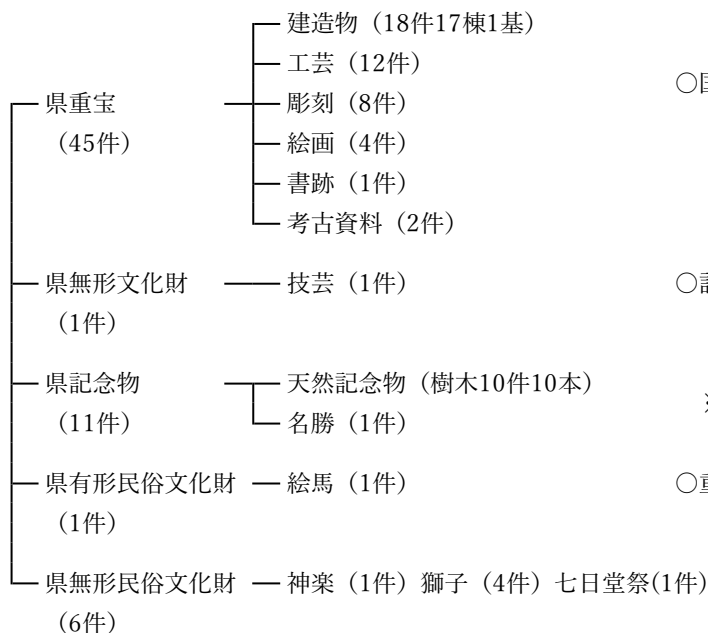

◎市指定文化財 (147件)

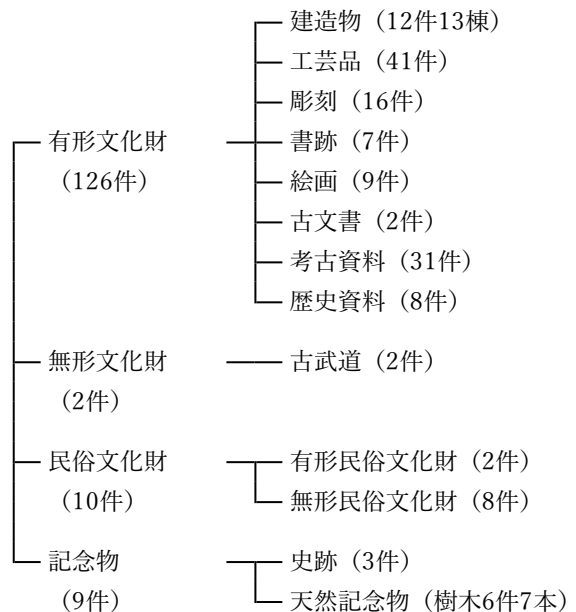

○国登録文化財 (18件)

有形文化財 — 建造物 (15件15棟)

記念物 — 名勝地 (3件)

○記録作成等の措置を講ずべき無形の文化財 (3件)

無形民俗文化財 (3件)

※神楽、七日堂祭 (二十九日堂祭) は重複

○重要美術品 [旧法] (1件)

考古資料 (1件)

(4) 仲町伝統的建造物群保存地区内の公開施設入館者数

○旧伊東家住宅（所在地 弘前市大字若党町80番地）【指定管理施設 平成26年度～】

ア. 令和5年度

	男	女	男	女	男	女	男	女	
4月(30)	30	42	13	19	396	403	439	464	903
5月(31)	11	24	12	16	201	208	224	248	472
6月(30)	8	10	1	4	203	191	212	205	417
7月(23)	13	16	4	8	111	96	128	120	248
8月(23)	3	10	3	3	130	115	136	128	264
9月(21)	8	8	10	29	189	159	207	196	403
10月(24)	31	37	5	9	181	229	217	275	492
11月(14)	19	13	1	1	64	65	84	79	163
12月(12)	2	2	1	1	27	20	30	23	53
1月(12)	0	1	0	0	29	13	29	14	43
2月(13)	1	3	4	5	44	35	49	43	92
3月(15)	9	6	1	0	60	46	70	52	122
計(248)	135	172	55	95	1,635	1,580	1,825	1,847	—
合 計	307		150		3,215		—		3,672

イ. 令和6年度

	男	女	男	女	男	女	男	女	
4月(30)	63	74	66	87	512	584	641	745	1,386
5月(31)	35	28	13	31	213	193	261	252	513
6月(30)	9	14	1	6	239	244	249	264	513
7月(22)	10	8	3	4	130	150	143	162	305
8月(24)	10	12	8	9	234	204	252	225	477
9月(22)	28	52	23	20	189	190	240	262	502
10月(22)	38	65	11	10	187	194	236	269	505
11月(18)	10	25	5	10	122	126	137	161	298
12月(12)	1	3	1	0	12	14	14	17	31
1月(12)	0	0	0	0	21	18	21	18	39
2月(14)	3	4	3	3	60	60	66	67	133
3月(14)	1	1	2	7	47	44	50	52	102
計(251)	208	286	136	187	1,966	2,021	2,310	2,494	—
合 計	494		323		3,987		—		4,804

※公開日 (4月～6月) 毎日
(7月～10月) 火・金を除く毎日。ただし、弘前ねぷたまつりと弘前城菊と紅葉まつり期間中は毎日。
8月13日休館。
(11月～3月) 金・土・日だけ公開。ただし、弘前城菊と紅葉まつりと弘前城雪燈籠まつり期間中は毎日。
12月29日から1月3日まで休館。

※公開時間 午前10時から午後4時まで。

※見学料 無料

○旧梅田家住宅（所在地 弘前市大字若党町80番地）【指定管理施設 平成26年度～】

ア. 令和5年度

月(公開日数)	区 分		市 内		県 内		県 外		計		合 計
	男	女	男	女	男	女	男	女	男	女	
4月 (30)	13	27	15	19	266	322	294	368	662		
5月 (31)	21	40	8	20	230	216	259	276	535		
6月 (30)	5	10	1	4	147	159	153	173	326		
7月 (23)	11	15	4	15	92	77	107	107	214		
8月 (23)	2	4	2	2	141	121	145	127	272		
9月 (21)	0	1	12	33	138	127	150	161	311		
10月 (24)	30	41	4	11	153	174	187	226	413		
11月 (15)	13	10	5	3	52	52	70	65	135		
12月 (—)	—	—	—	—	—	—	—	—	—		
1月 (—)	—	—	—	—	—	—	—	—	—		
2月 (—)	—	—	—	—	—	—	—	—	—		
3月 (—)	—	—	—	—	—	—	—	—	—		
計 (197)	95	148	51	107	1,219	1,248	1,365	1,503	—		
合 計	243		158		2,467		—		2,868		

イ. 令和6年度

月(公開日数)	区 分		市 内		県 内		県 外		計		合 計
	男	女	男	女	男	女	男	女	男	女	
4月 (30)	18	34	21	41	348	376	387	451	838		
5月 (31)	15	17	20	31	218	188	253	236	489		
6月 (30)	10	19	6	8	189	197	205	224	429		
7月 (22)	1	3	2	1	108	114	111	118	229		
8月 (24)	7	3	4	8	198	151	209	162	371		
9月 (22)	25	42	21	24	163	148	209	214	423		
10月 (22)	17	41	6	9	153	167	176	217	393		
11月 (18)	8	22	8	10	89	100	105	132	237		
12月 (—)	—	—	—	—	—	—	—	—	—		
1月 (—)	—	—	—	—	—	—	—	—	—		
2月 (—)	—	—	—	—	—	—	—	—	—		
3月 (—)	—	—	—	—	—	—	—	—	—		
計 (199)	101	181	88	132	1,466	1,441	1,655	1,754	—		
合 計	282		220		2,907		—		3,409		

※公 開 日 (4月～6月) 毎日
(7月～10月) 火・金を除く毎日。ただし、弘前ねぷたまつりと弘前城菊と紅葉まつり期間中は毎日。
8月13日休館。
(11月) 金・土・日だけ公開。ただし、弘前城菊と紅葉まつり期間中は毎日。
(12月～3月) 休館。

※公開時間 午前10時から午後4時まで。

※見 学 料 無料

○旧岩田家住宅（所在地 弘前市大字若党町31番地）【指定管理施設 平成26年度～】

ア. 令和5年度

区分 月(公開日数)	市 内		県 内		県 外		計		合 計
	男	女	男	女	男	女	男	女	
4月 (30)	15	39	18	23	324	405	357	467	824
5月 (31)	20	31	6	24	237	280	263	335	598
6月 (30)	22	19	3	6	237	259	262	284	546
7月 (22)	19	29	4	6	153	140	176	175	351
8月 (23)	23	35	1	0	198	199	222	234	456
9月 (22)	17	10	6	7	202	181	225	198	423
10月 (23)	46	56	11	11	219	202	276	269	545
11月 (13)	5	11	2	1	67	76	74	88	162
12月 (8)	4	0	0	0	26	26	30	26	56
1月 (8)	2	1	0	0	20	20	22	21	43
2月 (11)	0	0	0	0	63	58	63	58	121
3月 (8)	3	0	0	0	35	43	38	43	81
計 (229)	176	231	51	78	1,781	1,889	2,008	2,198	—
合 計	407		129		3,670		—		4,206

イ. 令和6年度

区分 月(公開日数)	市 内		県 内		県 外		計		合 計
	男	女	男	女	男	女	男	女	
4月 (30)	20	36	4	11	406	473	430	520	950
5月 (31)	33	28	14	16	252	264	299	308	607
6月 (30)	24	24	3	5	292	281	319	310	629
7月 (22)	8	9	0	0	141	149	149	158	307
8月 (23)	35	19	6	3	196	219	237	241	478
9月 (21)	24	37	8	20	220	234	252	291	543
10月 (22)	43	67	6	2	211	248	260	317	577
11月 (16)	4	10	2	5	122	140	128	155	283
12月 (8)	1	3	0	0	22	22	23	25	48
1月 (8)	1	0	0	0	19	13	20	13	33
2月 (11)	2	1	0	0	46	54	48	55	103
3月 (9)	5	3	0	0	51	43	56	46	102
計 (231)	200	237	43	62	1,978	2,140	2,221	2,439	—
合 計	437		105		4,118		—		4,660

※公 開 日 (4月～6月) 毎日
(7月～10月) 月・木を除く毎日。ただし、弘前ねぷたまつりと弘前城菊と紅葉まつり期間中は毎日。
8月13日休館。
(11月～3月) 月・火だけ公開。ただし、弘前城菊と紅葉まつりと弘前城雪燈籠まつり期間中は毎日。
12月29日から1月3日まで休館。

※公開時間 午前10時から午後4時まで。

※見 学 料 無料

○旧笹森家住宅（所在地 弘前市大字若党町72番地）【指定管理施設 平成26年度～】

ア. 令和5年度

区分 月(公開日数)	市 内		県 内		県 外		計		合 計
	男	女	男	女	男	女	男	女	
4月 (30)	7	28	8	7	349	395	364	430	794
5月 (31)	17	16	5	16	294	309	316	341	657
6月 (30)	2	2	1	5	282	306	285	313	598
7月 (22)	14	22	3	4	141	112	158	138	296
8月 (23)	11	4	3	4	177	168	191	176	367
9月 (22)	8	7	17	32	195	160	220	199	419
10月 (23)	21	24	6	14	204	196	231	234	465
11月 (13)	6	9	0	0	64	67	70	76	146
12月 (8)	0	0	0	0	20	14	20	14	34
1月 (8)	0	0	0	0	5	5	5	5	10
2月 (13)	0	2	0	0	45	42	45	44	89
3月 (8)	4	1	0	0	29	27	33	28	61
計 (231)	90	115	43	82	1,805	1,801	1,938	1,998	—
合 計	205		125		3,606		—		3,936

イ. 令和6年度

区分 月(公開日数)	市 内		県 内		県 外		計		合 計
	男	女	男	女	男	女	男	女	
4月 (30)	15	33	13	25	408	473	436	531	967
5月 (31)	28	27	12	20	265	271	305	318	623
6月 (30)	16	22	5	6	229	271	250	299	549
7月 (22)	8	9	6	10	110	112	124	131	255
8月 (23)	3	5	11	7	205	172	219	184	403
9月 (21)	17	25	11	19	191	190	219	234	453
10月 (22)	29	63	15	20	183	186	227	269	496
11月 (16)	7	19	3	5	115	127	125	151	276
12月 (8)	0	0	0	0	5	7	5	7	12
1月 (8)	0	1	0	0	9	1	9	2	11
2月 (13)	0	3	1	0	40	39	41	42	83
3月 (8)	1	1	1	0	31	14	33	15	48
計 (232)	124	208	78	112	1,791	1,863	1,993	2,183	—
合 計	332		190		3,654		—		4,176

※公 開 日 （4月～6月） 毎日
（7月～10月） 月・木を除く毎日。ただし、弘前ねぶたまつりと弘前城菊と紅葉まつり期間中は毎日。
8月13日休館。
（11月～3月） 水・木だけ公開。ただし、弘前城菊と紅葉まつりと弘前城雪燈籠まつり期間中は毎日。
12月29日から1月3日まで休館。

※公開時間 午前10時から午後4時まで。

※見 学 料 無料

(5) 瑞楽園入園者数(所在地 弘前市大字宮館字宮館沢26番地2)【指定管理施設 平成26年度～】

ア. 令和5年度

月(公開日数)	区分	市 内		市 外		計		合 計
		男	女	男	女	男	女	
4月 (11)		17	21	44	42	61	63	124
5月 (31)		46	85	97	91	143	176	319
6月 (30)		58	115	100	138	158	253	411
7月 (31)		44	56	61	43	105	99	204
8月 (31)		32	43	50	35	82	78	160
9月 (30)		60	76	61	60	121	136	257
10月 (31)		53	96	78	122	131	218	349
11月 (20)		32	55	39	50	71	105	176
12月 (—)		—	—	—	—	—	—	—
1月 (—)		—	—	—	—	—	—	—
2月 (—)		—	—	—	—	—	—	—
3月 (—)		—	—	—	—	—	—	—
計 (215)		342	547	530	581	872	1,128	—
合 計		889		1,111		—		2,000

イ. 令和6年度

月(公開日数)	区分	市 内		市 外		計		合 計
		男	女	男	女	男	女	
4月 (11)		12	16	29	25	41	41	82
5月 (31)		47	52	64	62	111	114	225
6月 (30)		57	86	59	63	116	149	265
7月 (31)		33	49	35	23	68	72	140
8月 (31)		57	87	45	52	102	139	241
9月 (30)		70	151	67	68	137	219	356
10月 (31)		43	128	58	79	101	207	308
11月 (20)		44	34	47	51	91	85	176
12月 (—)		—	—	—	—	—	—	—
1月 (—)		—	—	—	—	—	—	—
2月 (—)		—	—	—	—	—	—	—
3月 (—)		—	—	—	—	—	—	—
計 (215)		363	603	404	423	767	1,026	—
合 計		966		827		—		1,793

※開園期間 4月20日～11月20日
 ※休 園 日 なし
 ※公開時間 午前9時30分から午後4時30分まで
 ※観 覧 料 無料

(6) 旧弘前市立図書館入館者数 (所在地 弘前市大字下白銀町2番地1)

区分 月(公開日数)			一 般		小・中学生		外国人		合 計	
	5 年度	6 年度	5 年度	6 年度	5 年度	6 年度	5 年度	6 年度	5 年度	6 年度
4月	30	30	4,494	5,197	213	255	159	237	4,866	5,689
5月	31	31	3,603	3,798	196	268	61	158	3,860	4,224
6月	30	30	2,822	3,216	443	509	72	130	3,337	3,855
7月	31	31	2,512	2,517	191	185	167	243	2,870	2,945
8月	31	31	4,620	5,073	458	475	145	229	5,223	5,777
9月	30	30	3,370	3,511	308	377	98	150	3,776	4,038
10月	31	31	3,569	4,285	213	238	233	258	4,015	4,781
11月	30	30	2,227	2,896	302	179	109	121	2,638	3,196
12月	28	28	1,130	803	25	22	34	74	1,189	899
1月	28	28	891	719	46	30	52	122	989	871
2月	29	28	1,946	1,532	59	48	93	200	2,098	1,780
3月	31	31	2,087	2,245	98	107	46	114	2,231	2,466
合 計	360	359	33,271	35,792	2,552	2,693	1,269	2,036	37,092	40,521

※休 館 日 12月29日から1月3日まで
 ※公開時間 午前9時から午後5時まで
 ※入 場 料 無料

(7) 旧藤田家住宅（太宰治まなびの家）入館者数 （所在地 弘前市大字御幸町9番地35）

【指定管理施設 平成25年度～】

ア. 令和5年度

区分 月(公開日数)	市 内		県 内		県 外		計		合 計
	男	女	男	女	男	女	男	女	
4月 (30)	44	46	13	24	87	144	144	214	358
5月 (31)	76	62	12	28	104	122	192	212	404
6月 (30)	90	109	31	41	75	84	196	234	430
7月 (31)	31	43	9	20	63	66	103	129	232
8月 (31)	31	55	20	42	116	159	167	256	423
9月 (30)	29	35	14	23	102	119	145	177	322
10月 (31)	62	71	8	27	58	110	128	208	336
11月 (30)	66	61	19	36	40	69	125	166	291
12月 (28)	45	62	2	7	21	23	68	92	160
1月 (28)	63	73	5	7	24	26	92	106	198
2月 (29)	21	28	8	13	60	61	89	102	191
3月 (31)	26	20	13	23	79	115	118	158	276
計 (360)	584	665	154	291	829	1,098	1,567	2,054	—
合 計	1,249		445		1,927		—		3,621

イ. 令和6年度

区分 月(公開日数)	市 内		県 内		県 外		計		合 計
	男	女	男	女	男	女	男	女	
4月 (30)	56	102	17	24	109	151	182	277	459
5月 (31)	59	72	10	32	97	119	166	223	389
6月 (30)	88	105	10	26	77	110	175	241	416
7月 (31)	31	46	9	19	72	81	112	146	258
8月 (31)	55	79	9	30	139	201	203	310	513
9月 (30)	55	52	22	24	107	123	184	199	383
10月 (31)	85	127	10	25	101	134	196	286	482
11月 (30)	47	56	7	20	69	120	123	196	319
12月 (28)	47	63	7	9	19	28	73	100	173
1月 (28)	23	24	0	3	21	21	44	48	92
2月 (28)	19	9	7	8	43	40	69	57	126
3月 (31)	49	44	8	12	129	151	186	207	393
計 (359)	614	779	116	232	983	1,279	1,713	2,290	—
合 計	1,393		348		2,262		—		4,003

※休 館 日 12月29日から1月3日まで
 ※公開時間 午前10時から午後4時まで
 ※入 場 料 無料

(8) 旧第五十九銀行本店本館（青森銀行記念館）入館者数 （所在地 弘前市大字元長町26番地）

ア. 令和5年度

月	4	5	6	7	8	9	10	11	12	1	2	3	計
入館者数	2,302	1,736	1,284	1,118	1,848	1,334	1,424	934	527	455	958	919	14,839
うち外国人	(73)	(34)	(38)	(81)	(95)	(35)	(126)	(44)	(34)	(45)	(110)	(42)	(757)

イ. 令和6年度

月	4	5	6	7	8	9	10	11	12	1	2	3	計
入館者数	2,759	1,783	1,644	1,064	2,323	1,682	1,961	1,446	468	463	828	1,009	17,430
うち外国人	(124)	(67)	(91)	(90)	(167)	(79)	(145)	(97)	(54)	(109)	(172)	(71)	(1,266)

- ※休館日 毎週火曜日。ただし、弘前さくらまつり・弘前ねぶたまつり・弘前城菊と紅葉まつり・弘前城雪燈籠まつり期間中は無休。
12月29日から1月3日まで。
- ※公開時間 午前9時30分から午後4時30分まで。ただし、弘前さくらまつり・弘前ねぶたまつり・弘前城雪燈籠まつり期間中は、午後6時まで延長。
- ※入場料 一般（高校生以上）200円 団体（25人以上）100円
小・中学生 100円 団体（5人以上）無料
なお、以下の方は無料。
・65歳以上の弘前市民
・弘前市内の小・中学生と留学生
・障がいのある方（付添人を含む）
・ひろさき多子家族応援パスポート持参の方

(9) 旧弘前偕行社入館者数 （所在地 弘前市大字御幸町8番地10）

ア. 令和6年度

月	4	5	6	7	8	9	10	11	12	1	2	3	計
入館者数	—	—	—	—	—	—	—	—	187	78	236	181	682
うち外国人	—	—	—	—	—	—	—	—	(3)	(3)	(1)	(2)	(9)

- ※休館日 毎週火曜日。ただし、弘前さくらまつり・弘前ねぶたまつり・弘前城菊と紅葉まつり・弘前城雪燈籠まつり期間中は無休。
12月29日から1月3日まで。
- ※公開時間 午前9時30分から午後4時30分まで。ただし、弘前さくらまつり・弘前ねぶたまつり・弘前城雪燈籠まつり期間中は、午後6時まで延長。
- ※入場料 一般（高校生以上）300円 団体（25人以上）200円
小・中学生 100円 団体（5人以上）無料
ガイド付き一般（高校生以上）500円 団体（25人以上）300円
ガイド付き小・中学生 100円 団体（5人以上）無料
なお、以下の方は無料。
・65歳以上の弘前市民
・弘前市内の小・中学生と留学生
・障がいのある方（付添人を含む）
・ひろさき多子家族応援パスポート持参の方

5. 文化

5-1. 文化施設一覧	121
5-2. 市民会館	122
5-3. 市民文化交流館	124
5-4. 岩木文化センター	126
5-5. 弘前文化会館	128
5-6. 百石町展示館	130
5-7. 弘前れんが倉庫美術館	131

5-1. 文化施設一覧（令和7年4月1日現在）

施設の名称・所在地等	施設の概要	設備・室数	施設設置の状況等
弘前市民会館 〒036-8356 下白銀町1-6 TEL：32-3374、32-3375 FAX：32-3381	構造：鉄筋コンクリート 地下1階、地上3階 面積：建物 5,598.60㎡ 敷地 —	大ホール 1,343席、 会議室4、和室1、楽屋6、 ロビー、ホワイエ	落成年月：昭和39年5月 (平成25年12月改修) 併置施設：なし（単独設置）
弘前市民文化交流館 〒036-8003 駅前町9-20 TEL：35-0154 FAX：35-0187	構造：鉄筋コンクリート 地下1階、地上6階 面積：建物 958.60㎡ 敷地 —	ホール、多世代交流室 6、 イベントスペース、 コミュニケーションゾーン	落成年月：平成25年7月 併置施設：ヒロスクエア
岩木文化センター 〒036-1313 賀田一丁目18-4 TEL：82-3214 FAX：82-3426	構造：鉄筋コンクリート 地下1階、地上2階 面積：建物 2,766.91㎡ 敷地 3,410.60㎡	ホール、楽屋 4、 パントリー、ミニシアター	落成年月：平成13年2月 併置施設：中央公民館岩木館、 岩木図書館
弘前文化会館 〒036-8356 下白銀町19-4 TEL：33-6571 FAX：33-6570	構造：鉄筋コンクリート 地下1階、地上3階 面積：建物 3,558.26㎡ 敷地 11,512.88㎡	大ホール 552席(車椅子4席分 を含む)、楽屋2、練習室3、 会議室2、美術展示室 託児室、授乳室	落成年月：昭和56年9月 (令和4年12月改修) 併置施設：中央公民館
百石町展示館 〒036-8035 百石町3-2 TEL：31-7600 FAX：31-7623	構造：木造一部鉄筋コン クリート、鉄骨造2階 面積：建物 779.66㎡ 敷地 2,171.36㎡	展示室3、情報コーナー、 喫茶コーナー	落成年月：平成16年4月 併置施設：なし（単独設置）
弘前れんが倉庫美術館 〒036-8188 吉野町2-1 TEL：32-8950	構造：れんが、一部鉄骨、 鉄筋コンクリート、 木造地上2階 面積：建物 3,089.59㎡ 敷地 3,606.69㎡	展示室5、スタジオ3、 市民ギャラリー、 ライブラリー	落成年月：令和2年2月 併置施設：なし（単独設置）

5-2. 市民会館【指定管理施設 平成27年度～令和元年度・令和5年度～】

弘前市民会館は、市民が優れた舞台芸術を鑑賞する文化施設で、文化祭を初めとする市民自らが参加する文化活動の場として、更に弘前公園内の静かな環境で研修・会議などを行う場として、昭和39年に開館して以来、地域住民に親しまれている。

(1) 市民会館の利用状況

○利用日数及び利用率（令和2年度～令和6年度）

利用可能日数 大会議室：339日、中会議室：347日、第1小会議室346日、第2小会議室347日、和室：341日（第1・第2・和室は空調故障のため救護室の利用あり）

（単位：日、％）

	管 理 棟										大 ホ ー ル		
	利 用 日 数					利 用 率					利用可能 日数	利用日数	利 用 率
	大会議室	中会議室	第1 小会議室	第2 小会議室	和 室	大会議室	中会議室	第1 小会議室	第2 小会議室	和 室			
令和2年度	173	141	161	184	75	55.3	44.8	51.1	58.4	24.0	289	60	20.8
令和3年度	172	169	196	201	136	65.2	63.3	73.4	75.3	50.9	243	107	44.0
令和4年度	260	257	277	290	194	75.8	74.2	80.0	83.8	56.0	307	147	47.8
令和5年度	244	219	240	288	185	71.5	63.4	68.9	82.7	53.1	304	158	52.0
令和6年度	227	248	255	298	168	67.0	71.5	73.7	85.9	49.3	300	135	45.0

※令和2年度は、新型コロナウイルス感染拡大防止のため、4月21日から5月17日までの27日間全館利用休止。

※令和3年度は、新型コロナウイルス感染拡大防止のため、9月1日から9月30日まで及び1月20日から3月31日までの101日間全館利用休止。

※上記の施設一時休止期間中に、やむを得ない理由から既存予約分のうち計33日間、52件の貸し出しを行った。

○管理棟利用件数(目的別・所属別)

（単位：件）

利用目的	利用者所属		学 校			企業	団体 組合	斡旋 興行	その他	計
	公共団体等		高 等 学 校・大学等	小学校・中学校	保育所・保育園					
令和6年度	80	59	25	10	1	388	776	0	52	1391
一般的な会議	35	49	2	4	1	175	383	0	44	693
講習会・研修会・勉強会	8	1	0	0	0	60	212	0	7	288
講演会	0	0	0	0	0	6	13	0	0	19
受付会・説明会・試験会	5	7	2	0	0	5	0	0	0	19
審査・面接・抽選会	0	0	0	0	0	0	0	0	0	0
展示会	0	0	0	0	0	33	4	0	0	37
懇親会・反省会	0	0	0	0	0	0	0	0	0	0
大ホールとの併用	25	2	21	6	0	20	100	0	0	174
その他	7	0	0	0	0	89	64	0	1	161

○大ホール利用件数（目的別・所属別）

（単位：件）

利用者所属 利用目的	公共団体等		学 校			企業	団体 組合	幹旋 興行	その他	計
	弘前市	その他	高 等 学 校 ・ 大学等	小学校 ・ 中学校	保育所 ・ 保育園					
令和 6 年度	7	2	24	9	3	21	69	0	0	135
講習会・研修会・勉強会	0	0	0	0	0	2	3	0	0	5
講演会	0	0	0	0	0	1	0	0	0	1
式典・祭典	1		4	0	0	0	0	0	0	5
本番準備	3	1	6	1	1	4	22	0	0	38
純音楽	0	0	0	0	0	0	0	0	0	0
軽音楽	0	0	0	0	0	0	0	0	0	0
歌謡曲	0	0	0	0	0	0	0	0	0	0
邦楽・邦舞	0	0	0	0	0	0	1	0	0	1
郷土芸能	0	0	0	0	0	1	3	0	0	4
オペラ・バレエ	0	0	0	0	0	0	2	0	0	2
演劇・ミュージカル	0	0	2	0	0	1	0	0	0	3
コンサート	0	0	1	0	0	6	7	0	0	14
映画	0	0	0	0	0	0	0	0	0	0
演奏会	0	1	5	2	0	2	14	0	0	24
学芸会・学校文化祭	0	0	1	6	2	0	0	0	0	9
その他	3	0	5	0	0	4	17	0	0	29

○大ホール入場者規模別利用件数

（単位：件）

入場者規模 利用目的	300人 以下	301 ～400	401 ～500	501 ～600	601 ～700	701 ～800	801 ～900	901 ～ 1000	1001 ～ 1100	1101 ～ 1200	1201 ～ 1300	1301人 以上	計
令和 6 年度	56	10	10	12	11	6	5	8	6	2	0	9	135
講習会・研修会・勉強会	3	1		0	0	0	0	0	1	1	0	1	7
講演会	0	0	0	0	0	0	0	0	1	0	0	0	1
式典・祭典	0	0	0	1	0	0	0	0	2	1	0	1	5
本番準備	38	0	0	0	0	0	0	0	0	0	0	0	38
純音楽	0	0	0	0	0	0	0	0	0	0	0	0	0
軽音楽	0	0	0	0	0	0	0	0	0	0	0	0	0
歌謡曲	0	0	0	0	0	0	0	0	0	0	0	0	0
邦楽・邦舞	0	0	0	0	0	0	0	0	1	0	0	0	1
郷土芸能	0	2	0	2	0	0	0	0	0	0	0	0	4
オペラ・バレエ	0	0	1	0	0	0	1	0	0	0	0	0	2
演劇・ミュージカル	0	0	0	1	1	0	1	0	0	0	0	0	3
コンサート	2	1	2	0	2	1	1	2	0	0	0	3	14
映画	0	0	0	0	0	0	0	0	0	0	0	0	0
演奏会	6	4	3	1	3	1	0	4	0	0	0	2	24
学芸会・学校文化祭	0	0	3	1	1	1	1	1	1	0	0	0	9
その他	7	2	1	6	4	3	1	1	0	0	0	2	27

5-3. 市民文化交流館【指定管理施設 平成 28 年 6 月～】

弘前市民文化交流館は、弘前駅前地区再開発ビル（ヒロロ）4 階のホールと 3 階の多世代交流室及びイベントスペースにより構成され、コンサートや講演会から会議まで、多目的に利用できる施設である。

（１）市民文化交流館の利用状況

○利用日数及び利用率

（単位：日、％）

年度	室名	上段：利用日数（日）							
		下段：利 用 率（％）							
		3 階							4 階
	利用可能 日数	多世代 交流室 1	多世代 交流室 2	多世代 交流室 A	多世代 交流室 B	多世代 交流室 C	多世代 交流室 D	イベント スペース	ホール
令和 2 年度	320	276	260	303	294	277	293	209	169
		86.3	81.3	94.7	91.9	86.6	91.6	65.3	52.8
令和 3 年度	291	258	230	255	253	242	251	193	184
		88.7	79.0	87.6	86.9	83.2	86.3	66.3	63.2
令和 4 年度	364	333	323	352	319	330	350	312	307
		91.4	88.7	96.7	87.6	90.6	96.1	85.7	84.3
令和 5 年度	365	346	336	359	347	331	348	327	278
		94.8	92.1	98.4	95.1	90.7	95.3	89.6	76.2
令和 6 年度	364	353	353	358	352	341	351	344	293
		96.9	96.9	98.3	96.7	93.6	96.4	94.5	80.4

※市民文化交流館は、平成 25 年 7 月 27 日に開館。

※令和 2 年度は、新型コロナウイルス感染拡大防止のため、4 月 20 日から 5 月 20 日までの 31 日間、10 月 20 日から 11 月 1 日までの 13 日間利用休止。

※令和 3 年度は、新型コロナウイルス感染拡大防止のため、9 月 1 日から 9 月 30 日まで及び 1 月 20 日から 3 月 31 日までの 101 日間全館利用休止。

※上記の施設の一時休止期間中に、やむを得ない理由から、既存の予約分のうち計 29 日間 45 件の貸し出しを行った。

○ホール利用件数（目的別・所属別）

（単位：件）

利用目的	利用者所属		学 校			企業	団体 組合	幹旋 興行	その他	計
	公共団体等		高等学校 ・大学等	小学校 ・中学校	保育所 ・保育園					
令和 6 年度	167	66	9	2	0	51	94	0	3	392
講習会・研修会・勉強会	39	2	2	0	0	10	23	0	0	76
講演会	3	1	1	0	0	0	28	0	0	33
式典・祭典	0	1	0	0	0	0	0	0	0	1
本番準備	0	0	0	0	0	0	0	0	0	0
純音楽	3	0	0	0	0	3	14	0	0	20
軽音楽	0	4	0	0	0	9	3	0	2	18
歌謡曲	0	0	0	0	0	0	0	0	0	0
邦楽・邦舞	0	0	0	0	0	0	4	0	0	4
郷土芸能	0	0	0	0	0	0	0	0	0	0
オペラ・バレエ	0	0	0	0	0	0	0	0	0	0
演劇・ミュージカル	0	0	2	0	0	0	0	0	0	2
映画	0	2	0	0	0	0	1	0	0	3
学芸会・学校文化祭	0	0	0	0	0	0	0	0	0	0
その他	122	56	4	2	0	29	21	0	1	235

○多世代交流室利用件数（目的別・所属別）

（単位：件）

利用者所属 利用目的	公共団体等		学 校			企業	団体 組合	幹旋 興行	その他	計
	弘前市	その他	高等学校 ・大学等	小学校 ・中学校	保育所 ・保育園					
令和 6 年度	547	853	13	0	3	748	1736	0	394	4294
一般的な会議	154	672	1	0	0	85	387	0	42	1341
講習会・研修会・勉強会	137	9	1	0	0	169	964	0	214	1494
講演会	0	0	0	0	0	1	5	0	1	7
受付会・説明会・試験会	4	1	8	0	0	66	6	0	3	88
審査・面接・抽選会	12	0	0	0	0	64	14	0	3	93
展示会	0	0	0	0	0	0	0	0	0	0
懇親会・反省会	5	0	0	0	0	5	2	0	24	36
ホールとの併用	52	49	1	0	0	1	10	0	2	115
その他	183	122	2	0	3	357	348	0	105	1120

○イベントスペース利用件数（目的別・所属別）

（単位：件）

利用者所属 利用目的	公共団体等		学 校			企業	団体 組合	幹旋 興行	その他	計
	弘前市	その他	高等学校 ・大学等	小学校 ・中学校	保育所 ・保育園					
令和 6 年度	159	164	2	0	2	18	81	0	1	427
講習会・研修会・勉強会	35	11	1	0	0	0	18	0	0	65
講演会	0	0	0	0	0	0	0	0	0	0
式典・祭典	0	0	0	0	0	0	0	0	0	0
本番準備	0	0	0	0	0	0	0	0	0	0
純音楽	2	0	0	0	0	1	0	0	0	3
軽音楽	0	0	0	0	0	1	1	0	0	2
歌謡曲	0	0	0	0	0	0	1	0	0	1
邦楽・邦舞	0	0	0	0	0	0	1	0	0	1
郷土芸能	0	0	1	0	0	0	0	0	0	1
オペラ・バレエ	0	0	0	0	0	0	0	0	0	0
演劇・ミュージカル	0	0	0	0	0	0	0	0	0	0
映画	0	0	0	0	0	0	0	0	0	0
学芸会・学校文化祭	0	0	0	0	0	0	0	0	0	0
その他	122	153	0	0	2	16	60	0	1	354

5-4. 岩木文化センター

岩木文化センター「あそべる」は岩木地区住民からの「多目的な利用ができる文化ホールの建設」という要望に応え、平成13年2月に開館している。開館以来、音楽・演劇・伝統芸能などの本格的な舞台芸術の鑑賞をはじめ、講演会や冠婚葬祭など幅広く利用されている。

近年では、住民の多様な学習ニーズや文化の振興の高まりから、官民間問わず学習発表会や文化祭など、学習成果を発表する催しが増えている。また、地区住民の文化意識の高揚と岩木文化センターの利用促進を図るため、関係団体とともに岩木文化センター自主事業実行委員会を組織し、演劇、コンサート、講演会など様々な舞台芸術鑑賞の機会を提供している。

(1) 令和6年度 岩木文化センター自主事業実行委員会開催事業

事業名	日時	出演団体等	入場者数等	主催
響け音楽の祭典 ～第二章～	3月16日(日) 13:30～	岩木登山ばやし保存会、岩木絃游会、 岩木ファミリーバンド、長峰健一、葛西 頼之、五雷えり奈、美咲綾花、川村貞男、 西塚淳子、岡田満、森久子社中	343名	岩木文化センター 自主事業実行委員会

(2) 岩木文化センターの利用状況

(単位：日、%)

	利用可能日数	利用日数							利用率						
		ホール	楽屋1	楽屋2	楽屋3	楽屋4	パントリー	ミニシアター	ホール	楽屋1	楽屋2	楽屋3	楽屋4	パントリー	ミニシアター
令和2年度	331	111	52	50	55	55	45	48	33.5	15.7	15.1	16.6	16.6	13.6	14.5
令和3年度	270	101	63	59	55	55	47	32	37.4	23.3	21.9	20.4	20.4	17.4	11.9
令和4年度	359	183	127	109	107	108	64	59	51.0	35.4	30.4	29.8	30.1	17.8	16.4
令和5年度	302	144	104	97	95	94	67	57	47.7	34.4	32.1	31.5	31.1	22.2	18.9
令和6年度	359	156	104	98	93	93	77	71	43.5	29.0	27.3	25.9	25.9	21.4	19.8

※令和2年度は、新型コロナウイルス感染拡大防止のため、4月20日から5月17日までの28日間利用休止。

※令和3年度は、新型コロナウイルス感染拡大防止のため、9月1日から9月30日まで及び1月20日から3月31日までの101日間全館利用休止。

※令和5年度は、吸収式冷温水発生機整備工事のため、1月4日から3月1日までの58日間利用休止。

(3) 岩木文化センター利用目的、利用者別利用状況

(単位：件)

利用目的 \ 利用者	官公庁	学 校	各種団 体	企 業	各種法人	一 般 サークル	民間教育 事 業 者	その他	合 計
令和6年度	115	14	33	7	13	0	5	5	192
音楽	4	6	0	4	1	0	5	4	24
演劇	0	4	0	0	0	0	0	0	4
舞踏	0	0	5	0	0	0	0	0	5
芸能	0	1	2	0	0	0	0	0	3
映画	0	0	0	0	0	0	0	0	0
講習会・研修会・説明会	19	2	0	1	8	0	0	0	30
集会	6	1	2	0	2	0	0	1	12
式典・祝賀会	1	0	3	0	0	0	0	0	4
通夜・葬儀	0	0	0	0	0	0	0	0	0
会議	4	0	0	0	0	0	0	0	4
設備保守	32	0	0	0	0	0	0	0	32
その他	49	0	21	2	2	0	0	0	74

5-5. 弘前文化会館（弘前文化センター）【指定管理施設 平成20年度～】

中央公民館と文化会館とが併置され弘前文化センターと称している。

地域住民が身近に音楽・演劇・舞踊などの舞台芸術を鑑賞したり、自ら制作・発表活動を行う拠点として重要な役割を果たし、市民文化祭をはじめ、官公庁、民間等によって、講演会・演劇・コンサート・美術工芸品の展示会などの催物が多く開催されている。

特に近年は市民の学習意欲が高まっていることから、民間主導の生涯学習の場として多く利用されるようになってきている。

また、公共的団体等による研究発表会等が数多く催されている。

（１）弘前文化センター会場利用状況（令和3年度から4年度まで改修工事のため休館）

【文化会館】令和6年度開館日数：347日（休館日：18日）

年度	室名	上段：利用日数（日）									
		下段：利 用 率（％）									
		ホール	第 1 楽屋	第 2 楽屋	第 1 練習室	第 2 練習室	第 3 練習室	会議室		美術展示室	託児室
令和 2 年度		59	37	27	53	138	48	122	—	53	1
		18.8	11.8	8.6	16.0	41.7	14.5	36.9	—	16.0	0.3
令和 3 年度		—	—	—	—	—	—	—	—	—	—
		—	—	—	—	—	—	—	—	—	—
令和 4 年度		—	—	—	—	—	—	—	—	—	—
		—	—	—	—	—	—	—	—	—	—
年度	室名	上段：利用可能日数（日）									
		中段：利用日数（日）									
		下段：利 用 率（％）									
	ホール	第 1 楽屋	第 2 楽屋	第 3 練習室	第 2 練習室	第 1 練習室	第 1 会議室	第 2 会議室	美術展示室	託児室	
令和 5 年度		318	318	318	339	339	338	341	344	345	346
		107	74	65	130	176	86	104	119	96	6
		33.6	23.3	20.4	38.3	51.9	25.4	30.5	34.6	27.8	1.7
令和6年度		285	301	301	342	343	345	345	344	344	345
		106	66	62	198	212	134	131	171	100	3
		37.2	21.9	20.6	57.9	61.8	39.6	38.0	49.7	29.1	0.9

※令和2年度は、新型コロナウイルス感染拡大防止のため、4月20日から5月6日までの17日間利用休止。

※令和3～4年度の大規模改修工事により令和5年度からは部屋名が変更。

【中央公民館】令和6年度開館日数：347日（休館日：18日）

年度	室名	上段：利用日数（日）											
		下段：利 用 率（％）											
		第 1 会議室	第 2 会議室	第 3 会議室	中会議室	大会議室	第 1 和室	第 2 和室	第 3 和室	視聴覚室	科学 実習室	工作 実習室	
令和 2 年度		165	110	148	103	127	128	128	74	97	60	192	28
		49.8	33.2	44.7	31.3	39.4	38.7	38.7	22.4	29.3	18.1	58.0	8.5
令和 3 年度		—	—	—	—	—	—	—	—	—	—	—	—
		—	—	—	—	—	—	—	—	—	—	—	—
令和 4 年度		—	—	—	—	—	—	—	—	—	—	—	—
		—	—	—	—	—	—	—	—	—	—	—	—

年度	室名	上段：利用可能日数（日）												
		中段：利用日数（日）												
		下段：利 用 率（％）												
		第 4 会議室	第 5 会議室	第 6 会議室	第 3 会議室	小ホール	第 1 和室	第 2 和室	第 3 和室	多目的 研修室	第 1 工作 実習室	第 2 工作 実習室	調理 実習室	多目的 活動室
令和 5 年度		344	346	346	338	326	346	346	346	347	345	347	340	344
		183	162	156	128	214	165	158	34	89	113	143	47	264
		53.2	46.8	45.1	37.9	65.6	47.7	45.7	9.8	25.6	32.8	41.2	13.8	76.7
令和 6 年度		342	347	345	334	302	343	344	345	344	344	345	343	345
		228	181	163	127	216	164	153	50	104	81	181	54	308
		66.7	52.2	47.2	38.0	71.5	47.8	45.1	14.5	30.2	23.6	52.5	15.7	89.3

※令和2年度は、新型コロナウイルス感染拡大防止のため、4月20日から5月6日までの17日間利用休止。

※令和3～4年度の大規模改修工事により令和5年度からは部屋名が変更。

（2）弘前文化センター利用目的、利用者別利用状況

（単位：件）

催し種別	団体種別	官公庁	学 校	文化団体	企 業	法 人	一 般	その他	合 計
音 楽		178	33	2	87	112	341	0	753
演 劇		0	5	0	6	32	2	0	45
舞 踏		10	0	5	2	29	134	0	180
芸 能		0	0	4	0	6	0	0	10
映 画		0	0	0	1	0	2	0	3
集 会		754	117	32	292	670	162	0	2027
美 術		4	0	4	28	67	17	0	120
その他		370	0	0	3	0	60	0	433
合 計		1316	155	47	419	916	718	0	3571

※託児室の件数 3件、授乳室の件数 50件を除く

5-6. 百石町展示館【指定管理施設 平成18年度～】

百石町展示館は、明治16年（1883）、宮本甚兵衛が新築した「角三」呉服店の店舗が最初の姿で、防火を第一に考えた土蔵造の建物である。

大正6年（1917）津軽銀行に譲渡された後、カウンター台を設け、床は板張りにし、新たに玄関ポーチを造る等、銀行店舗に改造した。昭和18年から青森銀行と合併し、平成10年10月まで青森銀行津軽支店として使用されていた。

平成14年1月に市の文化財に指定され、保存活用のための修理がなされ、平成16年4月18日、市民の文化活動を支援する多目的施設として開館している。

施設は、貸しスペースとして、1階第1展示室（112㎡）、2階第2展示室（45㎡）及び第3展示室（40㎡）のほか情報コーナーや喫茶室を設けている。

（1）利用件数、利用可能日数、利用日数及び利用率（単位：件、日、％）

	利用件数	利用可能日数	展示館として		第1展示室		第2展示室		第3展示室	
			利用日数	利用率	利用日数	利用率	利用日数	利用率	利用日数	利用率
令和2年度	402	331	253	76.4	144	43.5	149	45.0	192	58.0
令和3年度	418	259	230	88.8	143	55.2	166	64.1	192	74.1
令和4年度	610	359	322	89.7	233	64.9	253	70.5	266	74.1
令和5年度	582	360	320	88.9	227	63.1	233	64.7	274	76.1
令和6年度	513	326	298	91.4	198	60.7	231	70.9	253	77.6

※令和2年度は、新型コロナウイルス感染拡大防止のため、4月20日から5月17日までの28日間全館利用休止。

※令和3年度は、新型コロナウイルス感染拡大防止のため、9月1日から9月30日まで及び1月20日から3月31日までの101日間全館利用休止。

※上記の施設一時休止期間中に、やむを得ない理由から既存予約分のうち計1日間、2件の貸し出しを行った。

※令和4年度は、第1展示室は工事のため、1月16日から2月2日までの18日間利用休止。

※令和6年度は、全展示室を工事予定日として33日利用休止。

（2）利用目的、利用者別利用状況（単位：件）

利用目的 \ 利用者別	公共団体等	学 校	文化団体 サークル	企業・法人	個 人	その他	合 計
展示会	0	11	220	40	65	5	341
発表会	0	2	41	3	2	2	50
教室・ワークショップ	0	0	103	0	0	0	103
講演会	0	0	1	0	0	4	5
会議	0	0	3	0	0	6	9
その他	2	0	0	1	2	0	5
合 計	2	13	368	44	69	17	513

5-7. 弘前れんが倉庫美術館【指定管理施設 令和2年度～】

明治・大正期に建設され、近代産業遺産として弘前の風景を形作ってきた吉野町煉瓦倉庫を、PFI方式により、建築家の田根剛氏が改修し、美術館として再生した文化施設である。

築100年に及ぶ煉瓦の建造物の耐震性能を高めつつ、残せるものは可能な限り残し「記憶の継承」と「風景の再生」をコンセプトにもつ建築空間では、その魅力を最大限に生かした国内外の先進的なアートを紹介するとともに、弘前そして東北地域の歴史、文化と向き合う同時代の作品を収集し、展示している。

施設には、スタジオやライブラリーも備え、市民が集い、創造するコミュニティの場としても機能している。

現代アートを通して、地域と世界を結び、多様なヴィジョンと豊かな感性に触れ、過去から現在、そして未来へと繋がる新たな創造性を喚起する文化創造の拠点を目指していく。

(1) 令和7年度弘前れんが倉庫美術館展覧会

展覧会名称	開催期間・内容
開館5周年記念展 ニュー・ユートピアーわたしたちがつくる新しい生態系	◆第1期 4月4日(金)～7月7日(月) 第2期 7月11日(金)～11月16日(日) 198日間 開館5周年を記念して、未来をうらなう若いアーティストたちの作品と、当館所蔵作品、1万5千年をさかのぼるともいわれる津軽地方の人間の営みに連なる作品を織り交ぜながら、遠い理想郷ではない未来のユートピアとは何かを考えるきっかけになることを目指す展覧会。
杉戸洋展	◆12月5日(金)～令和8年5月17日(日) 135日間(予定) 現代の日本を代表する画家の一人である杉戸洋による北東北初の個展。1990年代から最新作までの杉戸作品を紹介しながら、グラフィックデザイナーの服部一成との協働で、時代の精神を振り返る展覧会。

(2) 令和6年度弘前れんが倉庫美術館展覧会入館状況

(単位：日、人)

展覧会名称	開催期間	開催日数	総入館者数
春夏プログラム 蜷川実花展 with EiM: 儚くも煌めく境界	4月6日(土)～9月1日(日)	131	55,747
秋冬プログラム タグチアートコレクション×弘前れんが倉庫美術館 どうやってこの世界に生まれてきたの？	9月27日(金)～令和7年3月9日(日)	135	14,640
合 計		266	70,387

(3) 弘前れんが倉庫美術館スタジオ等利用件数、利用可能日数、利用日数及び利用率

(単位：件、日、%)

	利用件数	利用可能日数	スタジオA		スタジオB		スタジオC		市民ギャラリー	
			利用日数	利用率	利用日数	利用率	利用日数	利用率	利用日数	利用率
令和4年度	778	308	74	24.0	184	59.7	219	71.1	99	32.1
令和5年度	778	309	71	23.0	185	59.9	236	76.4	86	27.8
令和6年度	710	309	82	26.5	185	59.9	195	63.1	101	32.7

6. スポーツ

6-1. 体育施設一覧	135
6-2. 市営体育施設スポーツ教室等開催状況	138
6-3. 体育施設利用状況一覧	142
6-4. 弘前市運動公園利用状況	147
6-5. 克雪トレーニングセンター利用状況	148
6-6. 岩木山総合公園利用状況	149
6-7. 弘前市民体育館利用状況	150
6-8. 笹森記念体育館利用状況	151
6-9. 河西体育センター利用状況	153
6-10. 南富田町体育センター利用状況	154
6-11. 金属町体育センター利用状況	155
6-12. 弘前 B & G 海洋センター利用状況	156
6-13. 岩木 B & G 海洋センター利用状況	158
6-14. 市民プール・ファミリープール利用者数	158
6-15. 温水プール石川利用状況	159
6-16. 相馬球場利用状況	159
6-17. そうまロマントピアスキー場リフト利用状況	159
6-18. 岩木山百沢スキー場リフト利用状況	160

6-1. 体育施設一覧（令和7年4月1日現在）

（＊：指定管理施設）

名称	所在地・電話番号	設置年月日	施設の概要
鷹揚園庭球場 ＊	下白銀町1番地1 公園地内	昭和26年	敷地面積 1,785㎡ コート 3面（クレー） 競技面積 646㎡
弘前市第二市民プール ＊	中野三丁目6番地3	昭和42年6月	敷地面積 4,989.92㎡ 鉄筋コンクリート造 長さ50m、幅15m、深さ1.2m～1.4m 7コース
弘前市第三市民プール ＊	八幡町三丁目103番地	昭和46年8月	敷地面積 3,083㎡ N・K鋼製プール 長さ50m、幅15m、深さ1.1m～1.3m 7コース
弘前市城北ファミリー プール ＊	八幡町一丁目9番地1	昭和59年7月19日	敷地面積 4,678㎡ アルミ合金製プール <input type="checkbox"/> 流水プール（流速1m/s） 長さ1周138m、幅6m、深さ1m <input type="checkbox"/> 幼児プール 深さ0.3m～0.4m、水面積218㎡ <input type="checkbox"/> スライダープール 深さ0.5m～0.6m、水面積132㎡ <input type="checkbox"/> ウォータースライダー 長さ25m、高さ7.5m、3レーン <input type="checkbox"/> プールサイド ゴム系塗装カラー仕上げ <input type="checkbox"/> プールハウス 鉄骨造平家建 218㎡
弘前市運動公園 ＊	豊田二丁目3番地 27-6411	昭和53年4月～	敷地面積 282,000㎡ <input type="checkbox"/> 庭球場8面（人工芝・夜間照明） 敷地面積 7,400㎡ 観覧席 1,200人 昭53.4.1 供用開始 <input type="checkbox"/> 球技場（ラグビー兼サッカー場） 敷地面積 18,000㎡（人工芝・夜間照明） 観覧席 940人 昭53.4.1 供用開始 <input type="checkbox"/> はるか夢球場 敷地面積 20,600㎡ グラウンド面積 13,605㎡ 収容人員 15,050人 メインスタンド 4,602人 内野席 2,248人 外野席 8,200人 両翼100m 中堅122m（夜間照明6基162灯） 昭54.4.1 供用開始 <input type="checkbox"/> 自由広場 敷地面積 11,000㎡ <input type="checkbox"/> 芝生広場 敷地面積 4,600㎡ <input type="checkbox"/> 陸上競技場 敷地面積 29,000㎡ 第二種公認 トラック1周400m（全天候） 室内練習走路 全天候 50×4コース 収容人員 メインスタンド 2,000人 芝生スタンド 10,000人 昭55.8.17 供用開始 <input type="checkbox"/> 弘前克雪トレーニングセンター 床面積 3,961㎡ 主練習場 2,747㎡（照明97灯） 投球練習場 171㎡ ウェイトリフティング場 160㎡ トレーニング室 85㎡ ロビー外 791㎡ 敷地面積 6,126㎡ 鉄筋コンクリート造一部鉄骨造 昭57.12.10 供用開始 <input type="checkbox"/> 運動広場（夜間照明） 敷地面積 21,080㎡ 投光器1KW96灯 グラウンド 15,049㎡ 照明柱 8基 スタンド 5,752㎡ 昭59.3.27 供用開始 <input type="checkbox"/> エントランス広場 敷地面積 6,300㎡

名称	所在地・電話番号	設置年月日	施設の概要
弘前市立弓道場 ＊	笹森町38番地 35-9449	昭和44年4月 昭和54年12月増築	木造カラー鋼板葺建 153.26㎡ 射場 80.46㎡ あづち 24.30㎡ 敷地面積 1,026.48㎡
弘前市民体育館 ＊	五十石町7番地 36-2515	昭和47年7月1日	鉄骨造カラー鋼板葺、地下1階、地上2階建 面積 4,415㎡ 収容人員 4,200人 1階フロア席 3,000人 2階固定席 900人 立見席 300人 競技面積 1,656㎡ (46m×36m) 敷地面積 10,925㎡
弘前B&G海洋センター ＊	八幡町一丁目9番地1 33-4545	昭和52年8月	□陸上部 23,595.34㎡ 敷地面積 1,921.21㎡ 体育館 864.00㎡ 武道場 450.00㎡ 管理棟外 607.75㎡ 運動広場 9,580.00㎡
	津賀野字岡本60番地	昭和53年8月	□水上部 敷地面積 1,806.59㎡ 艇庫面積 450.00㎡ (30m×15m) 更衣室 14.91㎡ (シャワー2基)
弘前市千年庭球場 ＊	小栗山字川合119番地7	昭和53年4月	コート面積 2,452㎡ 4面 (人工芝) 夜間照明6基 32灯 コートハウス 85㎡ (木造2階建)
小沢運動広場 ＊	小沢字御笠見59番地	昭和53年6月	敷地面積 16,440㎡ 野球場1 (夜間照明)、ゲートボール場2
悪戸河川敷簡易運動場	悪戸字鳴瀬69番地先	昭和41年	敷地面積 65,937㎡ 野球場4面、ソフトボール場1面
栄町河川敷簡易運動場	菰中中川原地内	昭和52年7月	敷地面積 11,912㎡ サッカー練習場 馬術練習場 アーチェリー練習場
加藤川河川敷運動広場	清野袋字岡部地内	平成10年4月1日	敷地面積 60,000㎡ 野球場2面、ゲートボール場2面、遊具施設
石川河川敷運動広場	石川字石川地内	平成10年4月1日	敷地面積 15,100㎡ 多目的広場、テニスコート (ハード) 2面
境関河川敷運動広場	境関字富岳地内	平成10年4月1日	敷地面積 27,700㎡ 多目的広場
笹森記念体育館 ＊	下白銀町2番地1 37-5508	平成2年7月1日	延床面積 1,328.57㎡ 武道場 390.96㎡ 競技場 391.36㎡ トレーニング室 60.07㎡
河西体育センター ＊	石渡一丁目19番地1 38-3200	平成5年9月1日	敷地面積 22,451.83㎡ 体育館 アリーナ競技面積952㎡ (28m×34m) 温水プール15m×3コース 幼児プール 多目的広場 8,645㎡ テニスコート (クレイ) 2面 1,406㎡
弘前市温水プール石川 ＊	小金崎字村元125番地 49-7081	平成14年10月1日	敷地面積 13,281㎡ 温水プール 25m×6コース 15m×5.5m 幼児プール併設 健康ルーム 120㎡ エアロバイク、ウォークマシン、血圧計 研修室 90㎡ 会議室 60㎡ 多目的広場 7,405㎡
岩木川市民ゴルフ場 ＊	清野袋二丁目16-5 36-7855	平成6年4月20日	駐車場及び管理棟敷地面積 3655.90㎡ 河川占有面積 97,173㎡ 9ホール パー29 コース延長 (最長230m、最短80m) ニュースポーツコース

名称	所在地・電話番号	設置年月日	施設の概要
岩木山総合公園 *	百沢字裾野195番地1 83-2311	平成4年6月～	敷地面積 28ha <input type="checkbox"/> 岩木山球場 敷地面積 21,813㎡ グラウンド 中堅122m 両翼100m 観覧席 12,500人 <input type="checkbox"/> センターコート 敷地面積 1,644㎡ コート数 1面 オールウェザー型・砂入り人工芝コート 観覧席 固定席 1,600人 <input type="checkbox"/> テニスコート 敷地面積 11,868㎡ コート数 20コート（砂入り人工芝コート） 夜間照明付 10コート 観覧席 2,000人 <input type="checkbox"/> 多目的体育館 建築面積 3,711㎡ 構造規模 鉄筋コンクリート地下1階 地上3階・一部鉄骨造 アリーナ面積 1,640㎡ 40m×41m ちびっ子アリーナ、トレーニング室、その他 <input type="checkbox"/> 野外ステージ 敷地面積 713㎡ 建築面積 276㎡ 観覧席（芝生） 1,000人 <input type="checkbox"/> 宿泊所 延床面積 698㎡ 宿泊人員 10室 74人 完成 平成11年8月 <input type="checkbox"/> 多目的グラウンド 施設 サッカー場 2面 敷地面積 21,804㎡ 完成 平成14年5月
岩木B&G海洋センター *	兼平字猿沢32番地11 82-5700	平成5年6月	敷地面積 3.6ha <input type="checkbox"/> 体育館 建築面積 984㎡ うち競技場 27.7m×31m=859㎡ 構造規模 鉄筋コンクリート2階（一部吹抜） <input type="checkbox"/> トレーニングルーム 建築面積 431㎡ 構造規模 鉄筋コンクリート <input type="checkbox"/> 上屋根付プール 25m×13m 6コース（最深部1.2m） 幼児プール（最深部0.4m） <input type="checkbox"/> 多目的広場 敷地面積 25,650㎡
弘前市南富田町体育 センター *	南富田町5番地2 34-6122	昭和51年3月	敷地面積 2,190㎡ 構造規模 鉄筋造2階建 <input type="checkbox"/> 体育館 敷地面積 718㎡ <input type="checkbox"/> 和室（40畳）
弘前市金属町体育 センター *	金属町1番地9 87-2482	昭和53年1月	敷地面積 2,329㎡ 構造規模 鉄骨造地下1階付平屋建 <input type="checkbox"/> 体育室 敷地面積 437㎡ <input type="checkbox"/> 和室（25畳） <input type="checkbox"/> 会議室 敷地面積 96㎡
そうまロマンティック スキー場 *	水木在家字桜井44番地 84-2288	平成3年10月	敷地面積 67,214㎡ 施設 アドベンチャーコース 長さ 450m コスモコース 長さ 550m 最大斜度（25度） 最少斜度（10度） 平均斜度（17度） 夜間照明付
相馬球場	黒滝字二ノ松本3番地1	平成8年	敷地面積 21,620㎡ 施設 野球場1面 中堅134m 両翼97m 夜間照明付、観覧席なし（立見席のみ）

名称	所在地・電話番号	設置年月日	施設の概要
岩木山百沢スキー場 *	百沢字東岩木山国有林 32林班	昭和39年12月	敷地面積 205,894㎡ 施設 第1ペアリフト 1,050m 第2ペアリフト 748m 第3ペアリフト 989m ロープトウ 130m レストハウス（1Fファーストフード、 そばコーナー、インフォメーション、 2Fレストラン、B1F多目的会議室） 駐車場（第1～3まで500台収容） 夜間照明付

6-2. 市営体育施設スポーツ教室等開催状況（令和6年度）

名 称	期 間	場 所	対 象	回数	延参加者数
ゆったり体力UPストレッチ教室	4/17～6/12	市民体育館	一般	9	80
チェア体操教室	4/18～6/6	市民体育館	一般	8	151
ストレッチ体操&ウォーキング教室	5/7～7/16	市民体育館	一般	9	231
ラケットテニス教室	5/7～7/16	市民体育館	一般	10	108
体力づくり教室	5/17～7/19	市民体育館	一般	8	162
チェア体操教室	7/4～9/5	市民体育館	一般	8	158
ゆったり体力UPストレッチ教室	7/17～9/18	市民体育館	一般	8	101
体力づくり教室	8/23～10/25	市民体育館	一般	6	129
ストレッチ体操&ウォーキング教室	8/27～10/29	市民体育館	一般	9	274
ラケットテニス体験教室	9/3～10/29	市民体育館	一般	8	116
チェア体操教室	10/3～11/21	市民体育館	一般	8	146
ゆったり体力UPストレッチ教室	10/16～12/18	市民体育館	一般	10	104
ストレッチ体操教室	11/11～12/23	市民体育館	一般	6	79
体力づくり教室	11/15～12/20	市民体育館	一般	5	92
チェア体操教室	1/16～3/6	市民体育館	一般	8	157
体力づくり教室（金曜日コース）	1/17～3/21	市民体育館	一般	9	148
体力づくり教室（月曜日コース）	1/20～3/24	市民体育館	一般	9	187
ゆったり体力UPストレッチ教室	1/22～3/19	市民体育館	一般	9	74
気軽にスポーツ体験教室	4/19～7/5	岩木B&G海洋センター	一般	11	176
ユニカル体験教室	6/19～7/11	岩木B&G海洋センター	一般	6	58
気軽にスポーツ体験教室	7/26～10/4	岩木B&G海洋センター	一般	11	130
ユニカル体験教室	10/2～10/30	岩木B&G海洋センター	一般	8	52
ソフトバレーボール教室	10/25～12/20	岩木B&G海洋センター	一般	9	164

名 称	期 間	場 所	対 象	回数	延参加者数
気軽にスポーツ体験教室	1/17～3/28	岩木B&G海洋センター	一般	11	171
テニス体験教室(午前コース)	4/24～7/17	運動公園	一般	8	43
テニス体験教室(夜コース)	5/7～7/23	運動公園	一般	8	73
テニス体験教室(夜コース)	8/20～10/22	運動公園	一般	8	74
テニス体験教室(午前コース)	8/21～10/9	運動公園	一般	8	53
プールで体力づくり教室	5/10～6/7	温水プール石川	一般	4	102
プールで体力づくり教室	11/1～12/6	温水プール石川	一般	5	125
水泳教室～クロール～	2/25～3/18	温水プール石川	一般	4	44
水泳教室～クロール～	2/25～3/18	温水プール石川	一般	4	51
水泳教室～クロール～	2/26～3/19	温水プール石川	一般	4	28
水泳教室～クロール～	2/28～3/21	温水プール石川	一般	4	38
春休み短期水泳教室	3/26～3/31	温水プール石川	一般	3	14
かけっこ教室	4/15～5/16	河西体育センター	小学生	8	133
プールで筋トレ・脳トレ水中ウォーキング教室	4/15～6/10	河西体育センター	一般	7	79
プールで筋トレ・脳トレ水中ウォーキング教室	4/18～5/30	河西体育センター	一般	7	67
プールで筋トレ脳トレ水中ウォーキング教室	7/1～8/26	河西体育センター	一般	7	61
プールで筋トレ脳トレ水中ウォーキング教室	7/9～9/3	河西体育センター	一般	7	132
チェア体操教室	7/11～9/5	河西体育センター	一般	7	102
夏休みかけっこ教室	7/26～8/9	河西体育センター	小学生	7	213
かけっこ教室	9/2～9/30	河西体育センター	小学生	6	100
プールで筋トレ脳トレ水中ウォーキング教室	9/10～10/29	河西体育センター	一般	7	122
プールで筋トレ脳トレ水中ウォーキング教室	9/12～10/31	河西体育センター	一般	7	76
チェア体操教室	10/2～12/11	河西体育センター	一般	8	130
冬休みかけっこ教室	12/25～1/10	河西体育センター	小学生	6	186
プールで筋トレ脳トレ水中ウォーキング教室	1/27～2/12	河西体育センター	一般	6	100
かけっこ教室	2/3～2/27	河西体育センター	小学生	7	109
チェア体操教室	1/16～3/6	河西体育センター	一般	8	52
チェア体操教室	1/22～3/12	河西体育センター	一般	7	54
スポーツチャレンジ教室	4/9～7/9	金属町体育センター	一般	11	166
リフレッシュ☆ストレッチ教室	4/20～6/15	金属町体育センター	一般	8	101

名 称	期 間	場 所	対 象	回数	延参加者数
～認知症の予防をしよう！～☆楽しく健康教室☆	4/25～6/13	金属町体育センター	一般	8	85
ソフトバレーボール教室	4/25～6/27	金属町体育センター	一般	10	167
リフレッシュ☆ストレッチ教室	7/13～9/14	金属町体育センター	一般	9	103
スポーツチャレンジ教室	7/18～9/12	金属町体育センター	一般	9	94
ソフトバレーボール教室	7/23～10/8	金属町体育センター	一般	9	171
～認知症の予防をしよう！～☆楽しく健康教室☆	7/25～9/26	金属町体育センター	一般	10	106
リフレッシュ☆ストレッチ教室	10/12～12/21	金属町体育センター	一般	8	108
～認知症の予防をしよう！～☆楽しく健康教室☆	10/31～12/19	金属町体育センター	一般	8	100
気軽にスポーツ体験教室	10/10～12/19	金属町体育センター	一般	11	151
スポーツチャレンジ教室	10/29～12/17	金属町体育センター	一般	7	119
リフレッシュ☆ストレッチ教室	1/11～3/29	金属町体育センター	一般	10	123
ソフトバレーボール体験教室	1/16～3/27	金属町体育センター	一般	10	150
スポーツチャレンジ教室	1/28～3/25	金属町体育センター	一般	7	93
～認知症の予防をしよう！～☆楽しく健康教室☆	1/30～3/27	金属町体育センター	一般	8	81
腸活&骨盤体操教室(月曜日)	5/13～7/22	克雪トレーニングセンター	一般	7	71
腸活&骨盤体操教室(水曜日)	5/15～7/17	克雪トレーニングセンター	一般	6	56
ストレッチ体操教室	4/8～7/22	弘前B&G海洋センター	一般	12	396
ボディバランス改善教室(水曜日コース)	4/10～7/31	弘前B&G海洋センター	一般	16	40
ボディバランス改善教室	4/11～7/25	弘前B&G海洋センター	一般	15	521
かけっこ教室	6/12～7/24	弘前B&G海洋センター	小学生	6	163
かけっこ教室	10/4～11/22	弘前B&G海洋センター	小学生	7	154
ストレッチ体操教室	9/2～12/23	弘前B&G海洋センター	一般	12	429
ボディバランス改善教室	9/5～12/26	弘前B&G海洋センター	一般	17	602
ボディバランス改善教室(水曜日コース)	9/4～12/25	弘前B&G海洋センター	一般	18	63
ストレッチ体操教室	1/6～3/31	弘前B&G海洋センター	一般	11	364
ボディバランス改善教室(水曜日コース)	1/8～3/26	弘前B&G海洋センター	一般	11	47
ボディバランス改善教室	1/9～3/27	弘前B&G海洋センター	一般	10	384
体力づくり教室	4/10～6/19	ヒロロ	一般	11	232
体力づくり教室	4/11～6/20	ヒロロ	一般	11	259

名 称	期 間	場 所	対 象	回数	延参加者数
ヒロロで走ろう！かけっこ教室	5/7～6/14	ヒロロ	小学生	8	85
体力づくり教室（水曜日）	7/10～9/18	ヒロロ	一般	8	94
体力づくり教室（木曜日）	7/11～9/19	ヒロロ	一般	9	215
ヒロロで走ろう！かけっこ教室	10/3～12/5	ヒロロ	小学生	6	90
体力づくり教室(木曜日コース)	10/10～12/19	ヒロロ	一般	11	301
体力づくり教室(水曜日コース)	10/6～12/18	ヒロロ	一般	11	259
体力づくり教室(水曜日コース)	1/15～3/19	ヒロロ	一般	10	199
体力づくり教室(木曜日コース)	1/16～3/13	ヒロロ	一般	9	259

6-3. 体育施設利用状況一覧

(1) 施設利用状況

(単位：件)

区 分		令和2年度	令和3年度	令和4年度	令和5年度	令和6年度
鷹揚園庭球場		602	588	673	804	884
弘前市運動公園	野球場 (うち夜間利用)	92 (25)	184 (70)	186 (50)	169 (44)	170 (43)
	球技場	650	664	608	712	611
	庭球場 (うち夜間利用)	4,295 (1,691)	4,363 (1,722)	4,760 (1,924)	4,974 (2,007)	3,974 (2,538)
	陸上競技場	19	31	71	67	64
	運動広場 (うち夜間利用)	65 (29)	137 (48)	157 (49)	143 (56)	136 (56)
	歩くスキー常設コース	1	1	2	0	11
	自由広場	1	11	17	16	17
	屋内ブルペン	940	679	994	1,103	1,137
	選手控室	2	14	19	13	43
	会議室	98	124	205	141	198
	克雪トレーニングセンター	1,116	805	1,152	1,272	1,013
	運動公園合計	7,279	7,013	8,171	8,610	7,374
第二市民プール		0	0	0	0	0
第三市民プール		0	0	4	0	0
城北ファミリープール		0	0	0	0	0
弓道場		568	383	492	529	507
千年庭球場 (うち夜間使用)		1,213 (573)	1,197 (573)	1,442 (714)	0 (0)	1,633 (715)
悪戸河川敷運動場		276	399	385	386	354
加藤川河川敷運動場		180	202	181	138	113
境関河川敷運動場		0	0	0	3	0
石川河川敷運動場		58	61	9	0	2
栄町河川敷運動場		347	419	456	449	457
小沢運動広場 (うち夜間使用)		117 (54)	155 (85)	153 (50)	191 (85)	217 (95)
市民体育館		1,463	1,245	1,856	1,918	2,213
弘前海洋センター	体育館	578	442	717	685	725
	武道場	522	436	626	665	712
	多目的広場	120	127	147	153	144
	会議室	3	16	45	75	90
	弘前海洋センター合計	1,223	1,021	1,535	1,578	1,671
笹森記念体育館		1,155	918	1,317	1,294	1,242
セ河 セン 西 タ ー 体 育	アリーナ	867	622	996	1,003	1,020
	プール	60	40	62	58	56

	テニスコート	74	72	101	96	180
	多目的広場	45	40	63	65	75
	河西体育センター合計	1,046	774	1,222	1,222	1,331
温水プール石川		383	594	870	811	720
南富田町体育センター		1,414	1,206	1,642	1,530	1,630
金属町体育センター		728	668	949	917	1,037

区 分		令和 2 年度	令和 3 年度	令和 4 年度	令和 5 年度	令和 6 年度
岩木海洋センター	アリーナ	950	810	1,127	1,052	954
	トレーニングルーム	404	316	463	504	463
	ミーティングルーム	48	47	62	79	70
	多目的広場	204	223	239	227	239
	プール	1	12	15	26	62
	岩木海洋センター合計	1,607	1,408	1,906	1,888	1,788
岩木山総合公園	野球場	34	47	42	53	43
	体育館	1,338	1,066	1,230	1,112	1,126
	多目的グラウンド	41	56	60	57	49
	テニスコート	475	482	570	613	456
	野外ステージ	3	1	1	1	0
	その他	112	102	143	123	118
	宿泊所	45	76	73	112	101
	岩木山総合公園合計	2,048	1,830	2,119	2,071	1,893
相馬球場		138	171	184	182	227
そうまロマンティックスキー場						
岩木山百沢スキー場						
岩木川市民ゴルフ場						
合 計		21,845	20,252	25,566	24,521	25,293

(2) 利用人数一覧

(単位：人)

区 分		令和 2 年度	令和 3 年度	令和 4 年度	令和 5 年度	令和 6 年度
鷹揚園庭球場		7,558	7,543	7,992	10,032	11,779
弘前市運動公園	野球場 (うち夜間利用)	15,310 (1,213)	24,771 (2,826)	45,595 (2,035)	33,681 (1,244)	70,930 (1,859)
	球技場	25,969	25,843	28,624	35,189	37,194
	庭球場 (うち夜間利用)	42,123 (19,378)	44,368 (19,275)	47,984 (20,980)	44,320 (19,343)	46,960 (19,958)
	陸上競技場	20,412	27,325	38,615	37,614	38,038
	運動広場 (うち夜間利用)	2,936 (682)	4,479 (1,532)	5,974 (1,588)	5,827 (2,028)	7,839 (1,756)
	歩くスキー常設コース	582	195	384	0	295

	屋内ブルペン	6,368	3,938	6,506	6,423	7,280
	選手控室	40	174	250	280	720
	会議室	968	1,050	1,906	1,575	2,485
	自由広場	3,086	3,911	4,542	5,003	9,112
	克雪トレーニングセンター	27,600	17,097	33,705	35,319	30,523
	運動公園合計	145,394	153,151	214,085	205,231	251,376
	第二市民プール	0	0	0	0	0
	第三市民プール	1,562	1,613	1,046	1,293	904
	城北ファミリープール	6,452	6,778	6,654	15,482	13,436
	弓道場	8,115	5,188	7,339	7,622	7,667
	千年庭球場 (うち夜間使用)	17,585 (7,889)	18,311 (8,580)	21,914 (10,232)	0 (0)	23,514 (11,459)

区 分		令和 2 年度	令和 3 年度	令和 4 年度	令和 5 年度	令和 6 年度
悪戸河川敷運動場		10,004	14,442	27,483	32,395	39,176
加藤河川敷運動場		5,125	4,635	4,475	4,447	3,232
境関河川敷運動場		0	0	0	18	0
石川河川敷運動場		466	419	45	0	62
栄町河川敷運動場		4,653	5,655	6,153	5,996	5,767
小沢運動広場 (うち夜間使用)		2,367 (1,167)	2,913 (1,436)	2,821 (795)	4,260 (1,223)	4,880 (1,666)
市民体育館		39,049	34,763	51,075	62,589	64,234
弘前海洋センター	体育館	21,664	19,633	26,569	29,290	28,926
	武道場	12,998	11,162	15,768	18,219	18,892
	多目的広場	5,912	5,394	7,637	7,583	6,983
	会議室	30	201	409	593	691
	弘前海洋センター合計	40,604	36,390	50,383	55,685	55,492
笹森記念体育館		35,699	26,866	36,499	38,522	39,329
河西体育センター	アリーナ	23,162	18,560	25,266	28,658	27,290
	プール	8,784	6,567	7,284	8,790	8,805
	テニスコート	308	218	298	366	555
	多目的広場	1,870	3,316	3,018	3,326	3,644
	河西体育センター合計	34,124	28,661	35,866	41,140	40,294
温水プール石川		10,754	23,826	27,018	30,112	31,822
南富田町体育センター		19,615	15,624	20,653	20,704	22,613
金属町体育センター		13,340	10,457	16,346	17,928	18,341
岩木海洋センター	アリーナ	15,156	11,920	18,053	19,539	22,442
	トレーニングルーム	8,140	7,380	9,916	10,207	10,268
	ミーティングルーム	537	949	1,718	795	742
	多目的広場	4,061	3,527	4,108	5,068	6,042
	プール	1,622	1,813	2,343	1,861	3,447
	岩木海洋センター合計	29,516	25,589	36,138	37,470	42,941
岩木山総合公園	野球場	2,935	6,217	5,184	5,832	4,970
	体育館	17,043	12,376	24,084	28,307	21,195
	多目的グラウンド	7,876	8,901	8,325	10,780	9,246
	テニスコート	7,673	8,826	11,874	12,109	9,540
	野外ステージ	43	10	30	10	0
	その他	1,219	1,130	1,177	966	993
	宿泊所	771	979	1,424	2,253	1,517
	岩木山総合公園合計	37,560	38,439	52,098	60,257	47,461
相馬球場		7,691	10,907	10,078	9,994	10,170

そうまロマンТПiasスキー場	163,829	75,140	151,597	94,823	165,955
岩木山百沢スキー場	274,407	111,640	261,966	316,903	285,020
岩木川市民ゴルフ場	18,390	19,511	12,216	9,898	20,533
合 計	933,859	678,461	1,061,940	1,082,801	1,205,998

6-4. 弘前市運動公園利用状況

(1) 団体・個人使用人数

(単位：件、人)

			令和2年度	令和3年度	令和4年度	令和5年度	令和6年度
野球場	団体	件数	1,132	1,001	1,404	1,426	1,548
		人数	22,686	29,933	54,257	41,959	81,415
	個人		0	0	0	0	0
運動広場	団体	件数	65	137	157	143	136
		人数	2,936	4,479	5,974	5,827	7,839
	個人		0	0	0	0	0
庭球場	団体	件数	4,295	4,363	4,760	4,974	3,974
		人数	42,123	44,368	47,984	44,320	46,960
	個人		0	0	0	0	0
球技場	団体	件数	650	664	608	712	611
		人数	25,969	25,843	28,624	35,189	37,194
	個人		0	0	0	0	0
陸上競技場	団体	件数	19	31	71	67	64
		人数	9,100	12,036	24,770	23,432	27,331
	個人		11,312	15,289	13,845	14,182	10,707
自由広場	団体	件数	1	11	17	16	17
		人数	3,086	3,911	4,542	5,003	9,112
	個人		0	0	0	0	0
歩くスキー	団体	件数	1	1	2	0	11
		人数	582	195	384	0	295
	個人		0	0	0	0	0
合 計		件数	6,163	6,208	7,019	7,338	6,361
		人数	117,794	136,054	180,380	169,912	220,853

(2) 運動広場種目別利用人数

(単位：人)

	令和2年度	令和3年度	令和4年度	令和5年度	令和6年度
サッカー	794	1,689	1,239	1,877	1,150
野球	1,606	1,897	3,028	2,855	4,557
ラグビー	30	0	330	200	180
ソフトボール	500	893	1,377	895	1,552
その他	6	0	0	0	400
合 計	2,936	4,479	5,974	5,827	7,839

6-5. 克雪トレーニングセンター利用状況

(1) 団体・個人使用人数

(単位：件、人)

			令和2年度	令和3年度	令和4年度	令和5年度	令和6年度
主練習場	団体	件数	519	365	551	576	501
		人数	21,717	13,632	28,219	29,153	25,431
	個人		0	0	0	0	0
投球練習場	団体	件数	349	231	325	298	303
		人数	2,485	1,608	2,691	2,302	2,358
	個人		0	0	0	0	0
トレーニング室	団体	件数	95	78	128	254	94
		人数	636	295	593	2,035	688
	個人		246	144	156	61	3
ウェイト・リフティング場	団体	件数	96	70	49	36	25
		人数	739	337	359	219	360
	個人		979	800	725	647	737
会議室	団体	件数	57	61	99	108	90
		人数	798	281	962	902	946
	個人		0	0	0	0	0
合 計		件数	1,116	805	1,152	1,272	1,013
		人数	27,600	17,097	33,705	35,319	30,523

(2) 主練習場（投球練習場含む）種目別利用人数

(単位：人)

	令和2年度	令和3年度	令和4年度	令和5年度	令和6年度
ソフトボール	2,139	1,651	2,710	3,807	3,206
サッカー	1,442	679	879	1,161	521
野球	10,325	5,657	16,773	13,283	11,938
ゲートボール	60	0	35	45	35
グラウンドゴルフ	3,672	1,502	3,446	3,353	3,222
運動会	700	84	597	715	840
テニス	0	0	0	0	0
スポーツ教室	0	0	0	0	0
ニュースポーツ（ペタンク等）	155	0	105	97	92
ラグビー	0	25	29	20	0
その他	3,224	4,034	6,336	6,672	7,935
合 計	21,717	13,632	30,910	29,153	27,789

6-6. 岩木山総合公園利用状況

(1) 団体・個人使用人数

(単位：件、人)

			令和2年度	令和3年度	令和4年度	令和5年度	令和6年度
野球場	団体	件数	34	47	42	53	43
		人数	2,935	6,217	5,184	5,832	4,970
	個人		0	0	0	0	0
多目的グラウンド	団体	件数	41	56	60	57	49
		人数	7,876	8,901	8,325	10,780	9,246
	個人		0	0	0	0	0
庭球場	団体	件数	475	482	570	613	456
		人数	7,673	8,826	11,874	12,109	9,540
	個人		0	0	0	0	0
体育館	団体	件数	1,338	1,066	1,230	1,112	1,126
		人数	15,969	11,286	23,466	27,765	20,631
	個人		1,074	1,090	618	542	564
野外ステージ	団体	件数	3	1	1	1	0
		人数	43	10	30	10	0
	個人		0	0	0	0	0
宿泊所	団体	件数	45	76	73	112	101
		人数	771	979	1,424	2,253	1,517
	個人		0	0	0	0	0
その他	団体	件数	112	102	143	123	118
		人数	1,219	1,130	1,177	966	993
	個人		0	0	0	0	0
合 計		件数	2,048	1,830	2,119	2,071	1,893
		人数	37,560	38,439	52,098	60,257	47,461

(2) 多目的グラウンドと体育館の種目別利用人数

(単位：人)

		令和2年度	令和3年度	令和4年度	令和5年度	令和6年度
多目的グラウンド	サッカー	7,876	8,901	8,325	10,780	9,246
	ラグビー	0	0	0	0	0
	計	7,876	8,901	8,325	10,780	9,246
体育館	室内テニス	719	635	1,335	1,214	1,083
	バスケットボール	10,791	5,268	15,081	20,528	13,607
	バドミントン	1,549	1,713	2,375	343	297
	バレーボール	158	98	1,196	873	1,612
	卓球	50	68	138	589	320
	トレーニング	759	467	695	418	599
	その他	3,017	4,127	3,264	4,622	3,677
	計	17,043	12,376	24,084	28,587	21,195
合 計		24,919	21,277	32,409	39,367	30,441

6-7. 弘前市民体育館利用状況

(1) 団体・個人使用人数

(単位：件、人)

				令和 2 年度	令和 3 年度	令和 4 年度	令和 5 年度	令和 6 年度
体育館	団体	アマチュアスポーツ	件数	938	678	1,073	1,147	1,109
			人数	24,617	22,545	36,484	47,824	45,684
		興行・催物	件数	0	2	3	4	2
			人数	0	600	600	900	600
	個人			8,652	6,102	6,329	6,049	6,615
	計	件数	938	680	1,076	1,151	1,111	
		人数	33,269	29,247	43,413	54,773	52,899	
会議室			件数	146	146	320	315	611
			人数	1,819	1,655	3,261	3,506	6,713
フィットネスルーム			件数	379	419	460	452	491
			人数	3,961	3,861	4,401	4,310	4,622
合 計			件数	1,463	1,245	1,856	1,918	2,213
			人数	39,049	34,763	51,075	62,589	64,234

(2) 体育館種目別利用人数

(単位：人)

	令和2年度	令和3年度	令和4年度	令和5年度	令和6年度
バドミントン	9,538	7,734	10,406	10,820	9,655
卓球	4,000	5,114	3,323	11,666	10,179
バスケットボール	5,759	5,777	5,184	7,570	10,378
バレーボール	2,236	1,202	3,419	3,280	1,909
体操	1,140	900	4,489	4,559	4,998
硬式テニス	2,939	1,143	3,637	3,293	3,330
スポーツ教室	0	1,319	3,850	3,880	3,330
剣道	0	0	0	0	0
ソフトテニス	3,671	1,701	3,434	4,265	3,428
サッカー・フットサル	10	128	73	0	0
ニュースポーツ (ラケットテニス・ソフトバレー等)	510	416	577	621	616
レクリエーション	435	958	1,314	386	2,155
運動会	0	0	0	0	0
その他	3,031	2,855	3,707	4,433	2,921
合 計	33,269	29,247	43,413	54,773	52,899

6-8. 笹森記念体育館利用状況

(1) 団体・個人使用人数

(単位：件、人)

			令和2年度	令和3年度	令和4年度	令和5年度	令和6年度
武道場	団体	件数	652	469	686	702	664
		人数	13,357	9,204	16,319	16,336	16,221
	個人		6,658	5,418	3,130	2,422	2,388
	計	件数	652	469	686	702	664
		人数	20,015	14,622	19,449	18,758	18,609
競技場	団体	件数	297	276	381	365	357
		人数	5,080	4,498	6,385	9,055	8,735
	個人		6,324	4,815	6,565	6,202	7,238
	計	件数	297	276	381	365	357
		人数	11,404	9,313	12,950	15,257	15,973
トレーニング室		件数	206	173	250	227	221
		人数	4,280	2,931	4,100	4,507	4,747
合 計		件数	1,155	918	1,317	1,294	1,242
		人数	35,699	26,866	36,499	38,522	39,329

(2) 種目別利用人数

○武道場

(単位：人)

	令和2年度	令和3年度	令和4年度	令和5年度	令和6年度
体操	5,396	2,462	2,911	2,694	2,589
ダンス	4,585	4,312	5,649	4,307	4,073
柔道	15	2	45	19	53
太極拳	2,856	2,226	3,541	4,039	4,368
エアロビクス	451	42	0	0	0
合気道	479	409	578	661	552
居合	0	0	18	31	1
剣道	30	53	54	219	112
躰道	65	53	154	450	202
なぎなた	0	0	0	13	16
柔術	138	34	196	108	87
空手	4	1	67	25	46
その他	5,996	5,028	6,236	6,192	6,510
合 計	20,015	14,622	19,449	18,758	18,609

○競技場

(単位：人)

	令和2年度	令和3年度	令和4年度	令和5年度	令和6年度
卓球	3,301	2,458	2,493	2,320	3,198
バドミントン	4,201	3,786	5,318	4,896	5,115
民踊・舞踊	0	0	0	0	0
ソフトバレー	1,150	990	1,262	1,249	1,315

体操	0	0	0	25	0
バレーボール	1,872	1,733	2,246	1,805	1,809
インディアカ	0	0	0	0	0
その他	880	346	1,631	4,962	4,536
合 計	11,404	9,313	12,950	15,257	15,973

6-9. 河西体育センター利用状況

(1) 団体・個人使用人数

(単位：件、人)

			令和2年度	令和3年度	令和4年度	令和5年度	令和6年度
アリーナ	団体	件数	867	622	996	1,003	1,020
		人数	19,497	15,839	21,624	25,107	23,731
	個人		3,665	2,721	3,642	3,551	3,559
室内プール	団体	件数	60	40	62	58	56
		人数	3,497	517	3,117	3,509	3,781
	個人		5,287	6,050	4,167	5,281	5,024
多目的広場	団体	件数	45	40	63	65	75
		人数	1,867	3,289	2,993	3,289	3,635
	個人		3	27	25	37	9
テニスコート	団体	件数	74	72	101	96	180
		人数	308	218	298	366	555
	個人		0	0	0	0	0
合 計		件数	1,046	774	1,222	1,222	1,331
		人数	34,124	28,661	35,866	41,140	40,294

(2) 種目別利用人数

○アリーナ

(単位：人)

	令和2年度	令和3年度	令和4年度	令和5年度	令和6年度
バスケットボール	2,686	1,697	2,472	2,450	3,067
バレーボール	67	664	592	1,906	1,525
バドミントン	496	775	979	606	1,466
卓球	485	248	521	719	789
バウンドテニス	1,025	818	1,122	1,230	1,061
ラージボール卓球	413	171	441	325	567
ソフトテニス	1,806	1,004	1,968	2,040	2,041
レクリエーション	45	191	39	123	355
インディアカ	204	0	0	0	0
運動会	690	410	1,006	1,270	1,277
サッカー・フットサル	2,460	1,897	3,555	2,836	3,059
ドッジボール	0	0	0	0	0
体操	0	0	0	0	0
硬式テニス	819	309	717	913	723
スポーツ教室	3,188	2,296	2,543	2,381	1,733
その他	8,778	8,080	9,311	11,859	9,627
合 計	23,162	18,560	25,266	28,658	27,290

○多目的広場

(単位：人)

	令和2年度	令和3年度	令和4年度	令和5年度	令和6年度
野球	1,707	3,069	2,685	2,982	3,196
ゲートボール	0	0	0	0	20
グラウンドゴルフ	80	220	198	121	119
その他	83	27	135	223	309
合 計	1,870	3,316	3,018	3,326	3,644

○テニスコート (単位：人)

	令和2年度	令和3年度	令和4年度	令和5年度	令和6年度
硬式テニス	31	38	38	45	142
ソフトテニス	277	180	260	321	413
合 計	308	218	298	366	555

○プール

(単位：人)

	令和2年度	令和3年度	令和4年度	令和5年度	令和6年度
水泳	7,719	6,050	6,495	7,955	7,598
スポーツ教室	1,065	517	789	693	704
その他	0	0	0	142	503
合 計	8,784	6,567	7,284	8,790	8,805

6-10. 南富田町体育センター利用状況

○団体・個人使用人数

(単位：件、人)

			令和 2 年度	令和 3 年度	令和 4 年度	令和 5 年度	令和 6 年度
体育室	団体	件数	921	750	1,007	967	1,027
		人数	11,234	9,049	11,609	12,004	13,405
	個人		5,381	4,093	5,282	5,534	5,629
	計	件数	921	750	1,007	967	1,027
		人数	16,615	13,142	16,891	17,538	19,034
和室		件数	493	456	635	563	603
		人数	3,000	2,482	3,762	3,166	3,579
休憩室		件数	0	0	0	0	0
		人数	0	0	0	0	0
合 計		件数	1,414	1,206	1,642	1,530	1,630
		人数	19,615	15,624	20,653	20,704	22,613

6-11. 金属町体育センター利用状況

○団体・個人使用人数

(単位：件、人)

			令和 2 年度	令和 3 年度	令和 4 年度	令和 5 年度	令和 6 年度
体育室	団体	件数	483	476	691	645	741
		人数	7,515	6,799	11,774	12,064	11,717
	個人		3,719	2,289	2,974	3,354	3,139
	計	件数	483	476	691	645	741
		人数	11,234	9,088	14,748	15,418	14,856
和室		件数	67	53	68	73	78
		人数	653	371	443	524	496
集会室		件数	178	139	190	199	218
		人数	1,453	998	1,155	1,986	2,989
合 計		件数	728	668	949	917	1,037
		人数	13,340	10,457	16,346	17,928	18,341

6-12. 弘前B & G海洋センター利用状況

(1) 団体・個人使用人数

(単位：件、人)

			令和 2 年度	令和 3 年度	令和 4 年度	令和 5 年度	令和 6 年度
体育館	団体	件数	578	442	717	685	725
		人数	14,122	13,300	18,397	20,702	21,193
	個人		7,542	6,333	8,172	8,588	7,733
	計	件数	578	442	717	685	725
		人数	21,664	19,633	26,569	29,290	28,926
会議室		件数	3	16	45	75	90
		人数	30	201	409	593	691
武道場	団体	件数	522	436	626	665	712
		人数	11,680	10,307	14,752	17,300	18,198
	個人		1,318	855	1,016	919	694
	計	件数	522	436	626	665	712
		人数	12,998	11,162	15,768	18,219	18,892
多目的広場	団体	件数	120	127	147	153	144
		人数	5,480	5,227	7,335	7,420	6,968
	個人		432	167	302	163	15
	計	件数	120	127	147	153	144
		人数	5,912	5,394	7,637	7,583	6,983
合 計		件数	1,223	1,021	1,535	1,578	1,671
		人数	40,604	36,390	50,383	55,685	55,492

(2) 種目別利用人数

○体育館

(単位：人)

	令和2年度	令和3年度	令和4年度	令和5年度	令和6年度
バドミントン	7,962	6,930	8,324	8,442	8,287
テニス	1,437	532	1,386	1,131	903
バスケットボール	1,470	1,836	2,887	3,223	3,200
卓球	2,066	2,478	2,558	2,603	3,037
柔道	60	180	200	570	250
体操	118	27	0	170	0
剣道	0	570	790	1,380	1,140
バレーボール	1,646	1,518	2,452	2,906	2,209
インディアカ	0	2	0	0	0
サタディブラン	0	0	0	0	0
ソフトバレーボール	0	0	0	16	10
その他	6,905	5,560	7,972	8,849	9,890
合 計	21,664	19,633	26,569	29,290	28,926

○武道場

(単位：人)

	令和2年度	令和3年度	令和4年度	令和5年度	令和6年度
体操	3,035	2,344	3,678	3,821	4,299
空手	2,255	1,728	2,452	2,500	2,944
柔道	62	247	277	747	586
スポーツ教室	0	0	0	0	0
剣道	1,558	1,264	1,721	1,745	1,714
少林寺拳法	0	0	0	0	0
なぎなた	568	777	845	848	1,013
剣道	773	1,205	1,432	1,835	1,655
津軽じょっぱり太鼓	421	240	930	1,230	1,170
合気道	880	700	979	1,145	896
レスリング	0	0	0	0	0
その他	3,446	2,657	3,454	4,348	4,615
合 計	12,998	11,162	15,768	18,219	18,892

○多目的広場

(単位：人)

	令和2年度	令和3年度	令和4年度	令和5年度	令和6年度
ゲートボール	152	70	390	440	370
運動会	1,020	460	790	530	500
グラウンドゴルフ	3,221	3,620	4,820	5,295	4,833
ペタンク	0	0	0	0	0
ソフトボール	15	0	0	50	0
その他	1,504	1,244	1,637	1,268	1,280
合 計	5,912	5,394	7,637	7,583	6,983

○海洋性スポーツ普及活動（ヨット・カヌー）

(単位：人)

	令和2年度	令和3年度	令和4年度	令和5年度	令和6年度
ヨット・カヌー教室	402	1,168	1,676	1,436	1,625
海洋クラブ自主見学					0
見学者					0
合 計	402	1,168	1,676	1,436	1,625

6-13. 岩木B & G海洋センター利用状況

○団体・個人使用人数

(単位：件、人)

			令和 2 年度	令和 3 年度	令和 4 年度	令和 5 年度	令和 6 年度
アリーナ	団体	件数	950	810	1,127	1,052	954
		人数	13,518	10,372	16,378	17,616	20,453
	個人		1,638	1,548	1,675	1,923	1,989
	計	件数	950	810	1,127	1,052	954
		人数	15,156	11,920	18,053	19,539	22,442
多目的広場		件数	204	223	239	227	239
		人数	4,061	3,527	4,108	5,068	6,042
ミーティングルーム		件数	48	47	62	79	70
		人数	537	949	1,718	795	742
トレーニング ルーム	団体	件数	404	316	463	504	463
		人数	4,607	4,334	6,759	7,410	7,159
	個人		3,533	3,046	3,157	2,797	3,109
	計	件数	404	316	463	504	463
		人数	8,140	7,380	9,916	10,207	10,268
プール	団体	件数	1	12	15	26	62
		人数	0	357	390	780	3,325
	個人		1,622	1,456	1,953	1,081	122
	計	件数	1	12	15	26	62
		人数	1,622	1,813	2,343	1,861	3,447
合 計		件数	1,607	1,408	1,906	1,888	1,788
		人数	29,516	25,589	36,138	37,470	42,941

6-14. 市民プール・ファミリープール利用者数

(単位：人)

施設	年度	開 場 期 間	6月	7月	8月	9月	合 計
第2プール	2年度	休場	0	0	0	0	0
	3年度	休場	0	0	0	0	0
	4年度	休場	0	0	0	0	0
	5年度	休場	0	0	0	0	0
	6年度	休場	0	0	0	0	0
第3プール	2年度	7月4日～8月30日(開場55日間)	62	718	794	12	1,586
	3年度	7月3日～8月29日(開場55日間)	0	956	657	0	1,613
	4年度	7月2日～8月28日(開場54日間)	0	682	364	0	1,046
	5年度	7月1日～8月27日(開場54日間)	0	602	691	0	1,293
	6年度	7月6日～9月1日(開場55日間)	0	304	576	24	904
城北プール	2年度	7月4日～8月30日(開場50日間)	0	1,622	4,830	0	6,452
	3年度	7月3日～8月29日(開場50日間)	0	3,587	3,191	0	6,778
	4年度	7月2日～8月28日(開場50日間)	0	3,752	2,902	0	6,654
	5年度	7月1日～8月27日(開場55日間)	0	5,910	9,572	0	15,482
	6年度	7月6日～9月1日(開場55日間)	0	4,262	8,739	435	13,436
合 計	2年度	延べ105日間	0	2,133	5,881	0	8,014
	3年度	延べ105日間	0	4,543	3,848	0	8,391
	4年度	延べ104日間	0	4,434	3,266	0	7,700
	5年度	延べ109日間	0	6,512	10,263	0	16,775
	6年度	延べ110日間	0	4,566	9,315	459	14,340

6-15. 温水プール石川利用状況

○利用件数・人数

(単位：件、人)

		令和2年度	令和3年度	令和4年度	令和5年度	令和6年度
温水プール	件数	44	169	203	204	157
	人数	6,666	18,156	19,225	22,652	22,634
研修室	件数	117	140	241	215	143
	人数	784	816	989	1,073	826
会議室	件数	2	35	67	36	44
	人数	19	276	448	229	321
多目的広場	件数	2	5	5	2	25
	人数	151	260	209	165	1,126
健康ルーム	件数	218	245	354	354	351
	人数	3,134	4,318	6,147	5,993	6,915
合 計	件数	383	594	870	811	720
	人数	10,754	23,826	27,018	30,112	31,822

6-16. 相馬球場利用状況

○利用件数・人数

(単位：件、人)

	令和2年度	令和3年度	令和4年度	令和5年度	令和6年度
件数	138	171	184	182	227
人数	7,691	10,907	10,078	9,994	10,170

6-17. そうまロマンチックピアスキー場リフト利用状況

○利用人数

(単位：枚、人)

		令和2年度	令和3年度	令和4年度	令和5年度	令和6年度
リフト 利用券	1回券	3,620	1,995	3,341	1,993	3,493
	11回券	341	263	372	210	424
	午前券					
	4時間券	2,516	1,635	3,060	1,634	3,239
	午後券					
	1日券	740	386	463	366	779
	午後&ナイター券	46	68	68	37	110
	ナイター券	839	466	1,055	652	1,102
	シーズン券(市内)	356	234	301	285	323
	シーズン券(市外)					
	合 計	8,458	5,047	8,660	5,177	9,470
利用延べ人数		163,829	75,140	151,597	94,823	165,955

6-18. 岩木山百沢スキー場リフト利用状況

○利用人数

(単位：枚、人)

		令和2年度	令和3年度	令和4年度	令和5年度	令和6年度
リフト 利用券	1回券	6,296	2,644	6,078	7,476	7,469
	11回券	1,142	609	1,049	1,092	1,151
	4時間券	8,572	4,341	8,535	11,662	10,600
	1日券	1,998	884	2,832	2,845	2,797
	午後&ナイター券	121	109	245	252	265
	ナイター券	1,461	759	2,336	2,180	1,824
	シーズン券	512	539	532	501	614
	合 計	20,102	9,885	21,607	26,008	24,720
利用延べ人数		274,407	111,640	261,966	316,903	285,020

7. 名簿

7-1. 弘前市立小学校・中学校名簿	163
7-2. 弘前地区小学校教育研究協議会	164
7-3. 弘前市中学校教育研究会	164
7-4. 弘前市教育支援委員会	165
7-5. 学校医・学校歯科医・学校薬剤師	167
7-6. 弘前市社会教育委員	169
7-7. ひろさき教育創生市民会議委員	169
7-8. 弘前市立図書館協議会委員	170
7-9. 弘前市立郷土文学館運営委員会委員	170
7-10. 弘前市立博物館協議会委員	170
7-11. 高岡の森弘前藩歴史館協議会委員	171
7-12. 弘前市美術作品等収集選定委員会委員	171
7-13. 弘前れんが倉庫美術館運営審議会委員	171
7-14. 弘前市文化芸術推進審議会委員	171
7-15. 弘前市文化財審議委員	172
7-16. 弘前市伝統的建造物群保存地区保存活用審議会委員	172
7-17. 史跡大森勝山遺跡整備指導委員会委員	172
7-18. 弘前市スポーツ推進審議会委員	173
7-19. 弘前市スポーツ指導員	173
7-20. 弘前市スポーツ推進委員	173

7-1. 弘前市立小学校・中学校名簿

令和7年4月1日現在

学 校 名		所 在 地	電 話 番 号	校 長	教 頭	
小 学 校	1	自得小学校	鬼沢字菖蒲沢109-4	98-2221	沖島 貴久	田村 修
	2	高杉小学校	高杉字神原7-1	95-2014	工藤 慎也	笹田 昌宏
	3	船沢小学校	細越字早稲田42	96-2120	葛原 毅爾	奈良 禎尚
	4	三省小学校	中崎字野脇142-2	95-2219	相澤 純子	山本 亘
	5	致遠小学校	浜の町北一丁目7-1	34-3251	工藤 隆幸	工藤 貴士
	6	城東小学校	大久保字西田105-40	32-4054	沢田 明伸	佐藤 志保子
	7	福村小学校	福村一丁目1-1	27-6679	山口 祝一	森谷 卓生
	8	豊田小学校	豊田一丁目4-1	27-7820	成田 頼昭	長谷川 徹
	9	堀越小学校	門外一丁目3-3	27-4869	蒔苗 隆文	菅原 宏之
	10	文京小学校	中野一丁目1-1	32-5866	佐藤 一晃	古川 輝明
	11	千年小学校	小栗山字川合119-7	87-2012	安田 奈津子	田中 剛
	12	大和沢小学校	狼森字天王12-1	87-2234	佐藤 淳哉	對馬 早苗
	13	小沢小学校	大開二丁目5-1	88-3016	工藤 武久	外崎 正義
	14	青柳小学校	悪戸字村元7-2	32-4600	宮本 隆嘉	藤田 彰子
	15	東目屋小学校	桜庭字清水流39	86-2011	皆川 智希	葛西 久司
	16	和徳小学校	代官町107-3	32-0725	山口 安祈子	桶田 義和
	17	時敏小学校	宮園一丁目5-1	34-3255	木村 潤一	山本 琢也
	18	城西小学校	新町236-1	32-0247	石田 睦子	福士 浩
	19	第三大成小学校	富田町47	32-2846	土岐 賢悟	齊藤 伸弥
	20	朝陽小学校	在府町36	32-3647	奈良 篤志	大澤 拓也
	21	桔梗野小学校	桔梗野二丁目21	32-4078	鈴木 直大	佐藤 貴史
	22	石川小学校	石川字庄司川添19-1	92-2110	岩間 一人	築館 潤子
	23	西小学校	茜町三丁目2-1	34-1335	齋藤 祥子	田澤 大悟
	24	松原小学校	松原東二丁目17	87-5900	地主 尚子	齋藤 敏一
	25	東小学校	城東中央五丁目6-1	27-1588	清水 峰夫	櫻井 光彦
	26	北小学校	青山三丁目15-1	33-6780	成田 憲一	千葉 修
	27	大成小学校	御幸町13-1	32-2591	鈴木 一哉	工藤 佳世子
	28	裾野小学校	十面沢字轡293	99-7131	秋谷 啓児	大和田 武伸
	29	新和小学校	青女子字桜苺292-4	73-2673	宮崎 研也	坂本 幸人
	30	岩木小学校	五代字前田451	82-3008	菅井 智紀	須藤 育生
	31	常盤野小学校	常盤野字湯の沢45-4	83-2047	棟方 貴文	古川 麻紀子
	32	相馬小学校	黒滝字二ノ松本2-4	84-3107	工藤 直樹	佐藤 昭春
中 学 校	1	新和中学校	種市字小島57-2	73-2276	佐藤 史子	三上 俊英
	2	船沢中学校	富栄字浅井名1	96-2130	佐藤 秀仁	相馬 秀樹
	3	東目屋中学校	桜庭字清水流63-3	86-2015	山本 正弘	外崎 聡
	4	第一中学校	和徳町363-13	32-3949	横山 晴彦	工藤 暢之
	5	第二中学校	平岡町72	32-4607	石田 盛彦	工藤 慎太郎
	6	第三中学校	豊原一丁目3-3	32-2361	小笠原 恭史	前田 達哉
	7	第四中学校	樹木五丁目2-6	32-5244	船水 泰秀	佐藤 耕人
	8	第五中学校	川先二丁目4-1	27-3064	鈴木 敏浩	三上 剛司
	9	石川中学校	石川字庄司川添19-1	92-3310	千葉 暁生	高橋 憲司
	10	北辰中学校	高杉字五反田191	95-2019	岩渕 智恵	濱谷 修
	11	裾野中学校	十面沢字湯ヶ森40	93-2219	葛原 秀人	下村 洋平
	12	南中学校	原ヶ平字山中20-13	88-1441	神田 昌彦	外崎 法夫
	13	東中学校	末広三丁目2-1	26-0575	長尾 朗	成田 茂樹
	14	津軽中学校	五代字早稲田478	82-3004	森 尚生	蒔苗 康弘
	15	常盤野中学校	常盤野字湯の沢45-4	83-2047	棟方 貴文	淋代 秀樹
	16	相馬中学校	紙漉沢字山越48	84-2312	後藤 光生	高森 大樹

7-2. 弘前地区小学校教育研究協議会（令和7年度）

会 長	鈴木 一哉（大成）		
副 会 長	佐藤 一晃（文京）	工藤 貴士（致遠）	佐藤 美貴子（自得）
監 査 委 員	宮本 隆嘉（青柳）	齊藤 伸弥（第三大成）	對馬 恭一（致遠）
事 務 局	工藤 佳世子（大成）	一戸 庸史（大成）	

単位研究会	会 長	事 務 局
国 語	葛原 毅爾（船沢）	成田 雄軌（新和）
社 会	工藤 直樹（相馬）	田澤 賢治（石川）
算 数	工藤 武久（小沢）	石塚 斗夢（高杉）
理 科	宮本 隆嘉（青柳）	長尾 琢磨（北）
音 楽	安田 奈津子（千年）	清野 真希子（松原）
造 形	工藤 慎也（高杉）	神 隆子（朝陽）
体 育	清水 峰夫（東）	齊藤 裕（小沢）
養 護	佐々木 美貴子（自得）	遠藤 佐久子（高杉）
外 国 語	相澤 純子（三省）	前田 祥貴（船沢）
生 活	山口 安祈子（和徳）	工藤 希代美（北）
家 庭	齋藤 祥子（西）	工藤 愛（城東）
道 徳	鈴木 直大（桔梗野）	片山 裕貴乃（桔梗野）
特 活	秋谷 啓児（裾野）	久保 順（城西）
視 聴 覚	工藤 隆幸（致遠）	對馬 恭一（致遠）
学校図書館	地主 尚子（松原）	菅井 健太（城西）
特 別 支 援	土岐 賢悟（第三大成）	飛鳥 拓哉（北）
保 健	鳴海 昭博（西目屋）	阿保 修平（岩木）

7-3. 弘前市中学校教育研究会（令和7年度）

会 長	神田 昌彦（南）		
副 会 長	鈴木 敏浩（第五）	工藤 暢之（第一）	成田 夕香（南）
監 事	葛原 秀人（裾野）	相馬 秀樹（船沢）	
顧 問	工藤 利彦（市教委）		
事 務 局	成田 夕香（南）	泉谷 早香（南）	

単位研究会	部 会 長	事 務 局
国 語	長尾 朗（東）	中村 真木子（第三）
社 会	山本 正弘（東目屋）	高木 啓太（第二）
数 学	葛原 秀人（裾野）	佐々木 泰仁（第三）
理 科	神田 昌彦（南）	水島 英盛（第三）
英 語	森 尚生（津軽）	幸田 ふみ子（第五）
音 楽	岩渕 智恵（北辰）	葛西 愛子（東目屋）
美 術	後藤 光生（相馬）	高橋 憲司（石川）
保 体	棟方 貴文（常盤野）	幸山 一成（第二）
養 護	齋藤 良子（南）	佐藤 春香（石川）
技術・家庭	大高 聡（附属）	福士 浩一（第四）
道 徳	千葉 暁生（石川）	朱 榮眞（聖愛）
生徒指導	石田 盛彦（第二）	水島 英盛（第三）
特別活動	佐藤 秀仁（船沢）	本間 郁子（新和）
視 聴 覚	葛原 秀人（裾野）	工藤 利城（南）
学習指導	鈴木 敏浩（第五）	福田 裕子（第四）
特別支援	船水 泰秀（第四）	佐藤 貴文（東）
保健指導	佐藤 史子（新和）	金枝 智恵子（東目屋）

7-4. 弘前市教育支援委員会（令和7年度） 令和7年5月16日現在

○委員（10名：2名兼専門員）

	氏 名	所 属 ・ 役 員 等
委 員 長	鈴木 一哉	弘前市立大成小学校長
副 委 員 長	三浦 睦智美	弘前大清水学園長
委 員	斉藤 まなぶ	弘前大学大学院保健学研究科心理支援科学領域教授
	松原 徹	城東こどもクリニック院長
	葛原 秀人	弘前市立裾野中学校長
	西里 俊文	青森県立弘前聾学校長
	石戸谷 恒鋭	青森県立弘前第一養護学校長
	旭澤 友多	青森県中南児童相談所長
	増田 貴人	弘前大学教育学部学校教育講座（特別支援教育分野）教授
	相馬 玲子	みどり保育園長

○専門員（27名）

	氏 名	所 属 ・ 役 員 等
知的障害 発達障害 情緒障害部	齋藤 文男	弘前愛成会病院副院長
	栗林 理人	弘前大学大学院保健学研究科心理支援科学領域教授
	松原 徹	城東こどもクリニック院長
	斉藤 まなぶ	弘前大学大学院保健学研究科心理支援科学領域教授
	坂本 由唯	弘前大学医学部附属病院神経科精神科講師
	桜田 かおる	弘前大学教育学部附属特別支援学校教諭
	斎藤 あゆみ	青森県立弘前第一養護学校教諭
	大堀 亜希	青森県立弘前第二養護学校教諭
	鎌田 奈緒子	弘前市立城東小学校教諭
	工藤 宏美	弘前市立福村小学校教諭
	蒔苗 祥子	弘前市立豊田小学校教諭
	花岡 孝将	弘前市立文京小学校教諭
	前田 正子	弘前市立文京小学校教諭
	木嶋 真紀	弘前市立時敏小学校教諭
	尾田 まり子	弘前市立第三大成小学校教諭
	飛鳥 拓哉	弘前市立北小学校教諭
	前田 涼子	弘前市立大成小学校教諭
	佐藤 貴文	弘前市立東中学校教諭
	西舘 則子	弘前市立津軽中学校教諭
言語障害 聴覚障害部	竹内 春奈	青森県立弘前聾学校教諭
	北城 孝子	弘前市立福村小学校教諭
	今井 康雄	弘前市立大成小学校教諭
	鳶川 真由子	弘前市立岩木小学校教諭
	浅田 るみ子	弘前市立岩木小学校教諭
	中村 泰子	弘前市立岩木小学校教諭
	佐藤 悟	弘前市立津軽中学校教諭

○事務局（15名）

	氏 名	所 属 ・ 職名等
事 務 局 長	前田 清幸	教育センター所長
総 務 係	佐藤 久美子	教育センター所長補佐
	相馬 武志	教育センター指導主事
	工藤 誉士	教育センター指導主事
	吹田 由貴仁	教育センター指導主事
	蒔苗 淳	教育センター指導主事
	三上 玄	教育センター指導主事
	岩澤 恵子	幼児ことばの教室指導員
	西沢 勝則	学びの協力員
教育相談係	福井 幸子	会計年度任用職員(公認心理師)
	高橋 静	会計年度任用職員(教育相談員)
	新屋 由華里	会計年度任用職員(教育相談員)
	一戸 香澄	会計年度任用職員(教育相談員)
庶 務 係	手塚 彩子	会計年度任用職員(事務員)
	二階堂 史絵	会計年度任用職員(事務員)

【任期】令和7年5月8日～令和9年5月7日

7-5. 学校医・学校歯科医・学校薬剤師

○小学校

令和7年4月1日現在

学 校 名	内 科	眼 科	耳 鼻 科	歯 科	学校薬剤師
自得小学校	箕浦 恵	藤田 晶也	佐藤 成彦	澁谷 哲司	木村 太郎
高杉小学校	荒井 宏治	野田 康子	佐藤 成彦	副島 邦雄	横山 智士
船沢小学校	柿崎 良樹	藤林 照太郎	北山 裕隆	市村 暢康	小笠原 和也
三省小学校	箕浦 恵	加藤 智博	佐藤 成彦	清 達児	福士 眞佐子
致遠小学校	工藤 恵美子	照井 緋奈乃	武田 育子	佐藤 匠悟 神 智昭	加藤 傑
城東小学校	福士 玄	藤林 照太郎	北山 裕隆	明本 康伸	相馬 渉
福村小学校	柿崎 良樹	荒井 優子	佐藤 成彦	石岡 隆弘 澤田 健	菊池 清長
豊田小学校	松原 徹	荒井 優子	南場 淳司	澁谷 哲司 吉田 昭文	白井 健裕
堀越小学校	敦賀 和志	伊藤 忠	武田 育子	野村 幸司 矢川 智之	鳥谷部 翔
文京小学校	箕浦 恵	松本 光生	福島 龍之	伊澤 裕紀子	磯木 富貴子
千年小学校	秋田 直子	松本 光生	秋田 三和興	小山 方子 渡辺 健一	菊池 清二
大和沢小学校	小石 陽一	藤田 晶也	南場 淳司	石岡 隆弘	菊池 清二
小沢小学校	八木 秀樹	一戸 寛	秋田 三和興	秋元 啓志	横山 浩章
青柳小学校	秋田 直子	一戸 寛	武田 育子	佐藤 孝雄	田中 満
東目屋小学校	澤田 美彦	小田桐 由佳	佐藤 成彦	波多野 潤一	前田 峻輔
和徳小学校	五日市 敬	吉田 恒一	武田 育子	松山 貴紀	白井 健裕
時敏小学校	柿崎 良樹	加藤 智博	福島 龍之	吉田 敏弘 松枝 卓之	前田 峻輔
城西小学校	工藤 恵美子	高橋 大介	秋田 二郎	笹村 秀隆	相馬 浩美
第三大成小学校	八木 秀樹	加藤 智博	阿部 尚央	稲見 健一郎	高阪 昌子
朝陽小学校	佐藤 博彦	太田 卓也	武田 育子	工藤 友寿	田中 満
桔梗野小学校	八木 秀樹	野田 康子	秋田 三和興	澤田 祐也 中畑 健太郎	磯木 雄之輔
石川小学校	工藤 幸志	照井 緋奈乃	阿部 尚央	清藤 浩之	高阪 昌子
西小学校	塩谷 睦子	目時 友美	秋田 二郎	関 昌子	花田 和大
松原小学校	相澤 知美	一戸 敏	秋田 三和興	相田 治希	菊池 友美
東小学校	荒井 宏治	荒井 優子	佐藤 成彦	阿蘇 龍治 石川 寛夫	相馬 渉
北小学校	柿崎 良樹	目時 友美	福島 龍之	梅村 英之	前田 峻輔
大成小学校	柿崎 良樹	一戸 敏	佐藤 成彦	関 豊	齋藤 武
裾野小学校	塩谷 睦子	藤田 晶也	武田 育子	松野 栄史	山本 壮彦
新和小学校	柿崎 良樹	鳴海 友洋	阿部 尚央	天内 孝昌	原田 美恵子
岩木小学校	長谷川 武久 箕浦 恵	岩船 裕一	秋田 二郎	大塚 知子 依光 高志	横山 浩章
常盤野小学校	坂本 祥一	岩船 裕一	秋田 二郎	工藤 淳治	坂本 純一
相馬小学校	敦賀 和志	一戸 敏	福島 龍之	梅原 一浩	中川 潤一

○中学校

令和7年4月1日現在

学 校 名	内 科	眼 科	耳 鼻 科	歯 科	学校薬剤師
新和中学校	場崎 潔	鳴海 友洋	阿部 尚央	市村 誠子	原田 美恵子
船沢中学校	石澤 誠	藤林 照太郎	北山 裕隆	渡辺 康一	小笠原 和也
東目屋中学校	澤田 美彦	小田桐 由佳	佐藤 成彦	三尾 和久	前田 峻輔
第一中学校	大津 幸世	吉田 恒一	北山 裕隆	波多野 祐一	八木橋 雄一
	三国谷 淳			杉山 知樹	
第二中学校	鳴海 康方	高橋 大介	秋田 二郎	横山 聡	坂本 純一
				相田 恵子	
第三中学校	坂本 洋一	一戸 敏	秋田 三和興	相田 治一	加藤 好美
	場崎 潔			毛内 詳雄	
第四中学校	伊東 重豪	山邊 佑樹	阿部 尚央	角倉 紳	磯木 雄之輔
				毛内 裕文	
第五中学校	青山 仁志	太田 卓也	福島 龍之	八木橋 靖子	高阪 昌子
				山崎 尚之	
石川中学校	畑山 亨	照井 緋奈乃	阿部 尚央	清藤 浩之	高阪 昌子
北辰中学校	八木 温子	高橋 大介	北山 裕隆	藤田 亮	木村 太郎
裾野中学校	岩根 寛	藤田 晶也	武田 育子	高地 義孝	山本 壮彦
南中学校	成田 英俊	松本 光生	佐藤 成彦	佐藤 雄大	工藤 真
東中学校	佐藤 博彦	一戸 寛	北山 裕隆	遠藤 寛	上田 寿夫
				田口 大	
津軽中学校	須藤 武行	岩船 裕一	秋田 二郎	柴田 知佳	小笠原 和也
常盤野中学校	坂本 祥一	岩船 裕一	秋田 二郎	工藤 淳治	坂本 純一
相馬中学校	坂本 祥一	一戸 敏	福島 龍之	広瀬 寿秀	花田 志織

7-6. 弘前市社会教育委員

令和7年5月20日現在

氏 名	所 属 ・ 役 職 等
宮崎 研也	弘前市立新和小学校校長
神田 昌彦	弘前市立南中学校校長
鳥谷部 真規子	弘前市社会教育協議会協議員
溝江 葉子	学区まなびい講座（文京学区ふれあい講座）委員長
鈴木 恵子	五代獅子舞保存会会長
原子 睦子	相馬こども園地域子育て支援センター
井上 裕太	弘前学院大学文学部日本語・日本文学科講師
越村 康英	弘前大学教育学部准教授
大類 靖	公募
須藤 涼香	公募

7-7. ひろさき教育創生市民会議委員

令和7年6月9日現在

氏 名	所 属 ・ 役 職 等
福島 裕敏	弘前大学教育学部教授
工藤 千華	柴田学園大学助教
奥野 武志	弘前学院大学文学部教授
山口 祝一	弘前地区小学校長会会長
横山 晴彦	弘前市中学校長会会長
古川 浩樹	青森県高等学校長協会中南地区会長
福島 龍之	弘前市学校保健会会長
鈴木 勝久	弘前市連合父母と教師の会事務局長
旭澤 友多	青森県中南児童相談所所長
石戸谷 恒鋭	青森県立弘前第一養護学校校長
佐藤 誠	弘前警察署生活安全課課長
岡田 敦史	青森県公認心理師・臨床心理士协会会员
相馬 隆子	弘前人権擁護委員協議会人権擁護委員
矢田 公夫	弘前地区少年警察ボランティア連絡会会長
佐藤 信隆	弘前市町会連合会副会長
福井 深雪	弘前市民生委員児童委員協議会児童福祉部会長
椛澤 睦子	弘前商工会議所女性会会長
葛西 紘一	一般社団法人弘前青年会議所理事長
井上 裕太	弘前市社会教育委員委員長
黒木 和実	弘前市少年教育指導員
山本 勝規	弘前市スポーツ少年団副本部長
佐藤 滋子	弘前私立幼稚園連合会理事
藤田 俊彦	弘前市保育研究会会長
佐藤 優輝	社会福祉法人愛成会児童養護施設弘前愛成園園長
猪股 豊	公益財団法人弘前市スポーツ協会専務理事
花田 流久	大学コンソーシアム学都ひろさき
佐藤 智絵	公募
清宮 絵里子	公募

【任期】令和5年9月3日～令和7年9月2日

7-8. 弘前市立図書館協議会委員

令和7年5月20日現在

氏 名	所 属 ・ 役 職 等
今井 正浩	弘前大学人文社会科学部教授
島内 智秋	柴田学園大学短期大学部学長
地主 尚子	弘前市立松原小学校長
長尾 朗	弘前市立東中学校長
宮本 ふみ	弘前れんが倉庫美術館ラーニングキュレーター
奈良岡 裕子	青森県立図書館総括主幹
藤島 歩	読み聞かせボランティアグループ「テラーズ」会員
佐藤 薫	みどり保育園地域子育て支援センター長
三浦 愛菜	公募委員
佐藤 義光	公募委員

【任期】令和6年9月1日～令和8年8月31日

7-9. 弘前市立郷土文学館運営委員会委員

令和7年4月1日現在

氏 名	所 属 ・ 役 職 等
藤田 晴央	詩人、エッセイスト
井上 諭一	弘前学院大学文学部教授
浅瀬石 久仁子	文筆家
宮崎 新	(株)陸奥新報社文化部長
帆苺 基生	弘前大学教育学部助教
桶田 久美子	青森高等学校教諭
鈴木 溪心	公募委員
今谷 弘	公募委員

【任期】令和5年11月1日～令和7年10月31日

7-10. 弘前市立博物館協議会委員

令和7年4月1日現在

氏 名	所 属 ・ 役 職 等
瀧本 壽史	委員長／弘前大学教育推進機構キャリアセンター特任教授
高瀬 雅弘	副委員長／弘前大学教育学部長
奈良 篤志	弘前市立朝陽小学校長
櫻庭 全一	弘前観光ボランティアガイドの会会長
小磯 明	柴田学園大学短期大学部教授
石山 晃子	青森大学客員教授
三上 隆博	弘前文化財保存技術協会副理事長
大川 誠	弘前観光コンベンション協会副会長
石田 鈴和	公募委員

【任期】令和6年11月1日～令和8年10月31日

7-11. 高岡の森弘前藩歴史館協議会委員

令和7年4月1日現在

氏 名	所 属 ・ 役 職 等
瀧本 壽史	委員長／弘前大学教育推進機構キャリアセンター特任教授
島内 智秋	副委員長／柴田学園大学短期大学部学長
棟方 貴文	弘前市立常盤野小・中学校校長
小山 伸吉	岩木山観光協会事務局長
葛西 修造	高岡町会町会長
神 怜奈	刀剣正宗撫子の会
島田 しのぶ	公募

【任期】令和6年12月10日～令和8年12月9日

7-12. 弘前市美術作品等収集選定委員会委員

令和7年4月1日現在

氏 名	所 属 ・ 役 職 等
建畠 哲	多摩美術大学名誉教授
塩田 純一	多摩美術大学客員教授
蔵屋 美香	横浜美術館館長
高橋 しげみ	青森県立美術館統括学芸主幹
中田 耕市	丸亀市猪熊弦一郎現代美術館 副館長兼学芸課長

【任期】令和5年8月21日～令和8年8月20日

7-13. 弘前れんが倉庫美術館運営審議会委員

令和7年6月24日現在

氏 名	所 属 ・ 役 職 等
須藤 弘敏	弘前大学名誉教授
服部 浩之	キュレーター／東京藝術大学准教授、国際芸術センター青森館長
吉岡 利忠	弘前学院大学元学長
柏木 明子	弘前大学農学生命科学部教授／弘前大学出版会編集長
岡井 眞	有限会社岡井経営研究所所長
平井 健介	株式会社青森みちのく銀行弘前市役所出張所長
菊谷 啓	公募

【任期】令和5年8月20日～令和8年8月19日

※柏木明子氏 令和6年7月12日～令和8年8月19日

※平井健介氏 令和7年6月24日～令和8年8月19日

7-14. 弘前市文化芸術推進審議会委員

令和7年4月1日現在

氏 名	所 属 ・ 役 職 等
小川 幸裕	弘前学院大学社会福祉学部教授
杉山 祐子	弘前大学名誉教授
岩渕 智恵	弘前市中学校長会北辰中学校長
古川 浩樹	青森県高等学校長協会副会長中南地区校長会会長弘前高等学校長
鴻野 孝典	弘前市民文化祭実行委員会会長
佐藤 寿子	弘前市文化団体協議会
大川 誠	弘前観光コンベンション協会副会長
武田 孝三	弘前工芸協会理事長
鎌田 龍	公募

【任期】令和6年12月23日～令和8年12月22日

7-15. 弘前市文化財審議委員

令和7年4月1日現在

氏 名	専門分野	所 属 ・ 役 職 等
堀内 弦	植物	弘前市みどりの協会総務課長
内山 淳一	絵画	宮城学院女子大学学芸学部非常勤講師
岡田 俊治	建築	青森県立弘前工業高等学校教諭
小松 勇	工芸	地方独立行政法人青森県産業技術センター 弘前工業研究所 研究管理監（デザイン部長事務取扱）
関根 達人	考古	弘前大学人文社会科学部教授
瀧本 壽史	歴史（近世）	弘前大学教育推進機構キャリアセンター特任教授
中村 琢巳	建築	東北工業大学建築学部建築学科准教授
古川 祐貴	歴史（近世）	弘前大学人文社会科学部助教
山田 厳子	民俗	弘前大学人文社会科学部教授

【任期】令和6年10月1日～令和8年9月30日

7-16. 弘前市伝統的建造物群保存地区保存活用審議会委員

令和7年5月1日現在

氏 名	所 属 ・ 役 職 等
今井 二三夫	弘前市仲町地区伝統的建造物群保存会会長
黒瀧 儀之	中部仲町町会長
北畠 昌夫	西部仲町町会長
日景 敏子	中部仲町町会
廣谷 滋	西部仲町町会副会長
関根 達人	弘前大学人文社会科学部教授
中村 琢巳	東北工業大学建築学部建築学科准教授
白戸 麻紀子	弘前市観光部長
木村 和彦	弘前市建設部長
小山内 孝紀	弘前市都市整備部長

【任期】令和6年11月1日～令和8年10月31日

7-17. 史跡大森勝山遺跡整備指導委員会委員

令和7年4月1日現在

氏 名	所 属 ・ 役 職 等	委嘱の日
工藤 竹久	元八戸市博物館長	令和6年3月22日
岡田 康博	三内丸山遺跡センター顧問兼特別研究員	令和6年3月22日
関根 達人	弘前大学人文社会科学部教授	令和6年3月22日
岩瀬 直樹	特定非営利活動法人青森県樹木医会事務局長	令和6年3月22日
須藤 秀人	大貝町会長	令和6年3月22日

【任期】令和6年3月22日～令和8年3月21日

7-18. 弘前市スポーツ推進審議会委員

令和7年4月1日現在

氏 名	所 属 ・ 役 職 等
田澤 昭次郎	公益財団法人弘前市スポーツ協会 副会長
井澤 隆昭	弘前市スポーツ推進委員会 会長
矢本 諭佳子	弘前市スポーツ少年団 監事
石鉢 康範	株式会社東奥日報社 弘前支社長
渡邊 智	株式会社陸奥新報社 取締役販売局長
戸沼 宏美	青森県総合型地域スポーツクラブ連絡協議会
中嶋 実樹	青森県障害者スポーツ協会 理事
對馬 大成	弘前大学教育学部附属特別支援学校 教諭
小笠原 恭史	弘前市立第三中学校 校長
沢田 明伸	弘前市立城東小学校 校長

【任期】令和6年11月1日～令和8年10月31日

※石鉢委員は令和6年12月6日～令和8年10月31日

7-19. 弘前市スポーツ指導員

令和7年4月1日現在

氏 名	所属先（電話番号）	指導スポーツ種目
澤田 歩惟	弘前B & G海洋センター（33-4545）	バレーボール・軽スポーツ
新谷 千比呂	克雪トレーニングセンター（27-3274）	テニス・軽スポーツ
伊藤 恵子	金属町体育センター（87-2482）	ソフトバレーボール・軽スポーツ
森下 良子	河西体育センター（38-3200）	バウンドテニス・アクアビクス・軽スポーツ
齊藤 香理	市民体育館（36-2515）	テニス・軽スポーツ
石山 佳菜	温水プール石川（49-7081）	水泳・軽スポーツ

7-20. 弘前市スポーツ推進委員

令和7年4月1日現在

No.	氏 名	得意スポーツ	No.	氏 名	得意スポーツ
1	山内 明美	バレーボール	21	山田 昭夫	スキー
2	三浦 信行	陸上	22	葛西 義博	バドミントン
3	道川 隆	バレーボール、スキー	23	佐藤 秋子	ソフトバレーボール
4	福澤 芳輝	バスケットボール、スキー	24	山形 英雄	ウォーキング、歩くスキー
5	三上 信博	野球	25	米沢 忠良	陸上、スキー、ソフトバレー
6	高谷 治	ソフトバレーボール、ソフトボール	26	山形 誠	野球、スキー
7	福田 由理子	バドミントン	27	對馬 学	サッカー、インディアカ
8	成田 和香子	バドミントン、バレーボール	28	柏田 顕	スキー
9	馬場 秀明	卓球	29	工藤 博幸	野球
10	高松 明子	バレーボール	30	棟方 忠博	マラソン、ソフトバレー
11	山内 実	スキー、野球	31	細川 正博	卓球
12	小笠原 康雄	野球、ソフトボール	32	木村 純一	野球、ボーリング
13	田澤 昭次郎	バスケットボール	33	川村 武寛	サッカー
14	三上 洋子	ソフトバレーボール	34	前田 正寿	剣道
15	佐藤 裕子	水泳	35	葛西 三由紀	卓球
16	成田 恵子	水泳	36	下山 望	剣道
17	佐々木 正和	卓球	37	三上 公平	バドミントン
18	工藤 悦子	ソフトボール	38	佐藤 正信	ウエイトリフティング
19	戸沼 宏美	野球、スキー	39	相馬 正子	バレーボール
20	井澤 隆昭	ニュースポーツ	40	伊藤 浩之	柔道

【任期】令和6年4月1日～令和8年3月31日

8. 弘前市教育年表

弘前市教育年表

年度	事 項
平成 17 年度	<ul style="list-style-type: none"> ○ 市町村合併（旧弘前市・旧岩木町・旧相馬村）により新弘前市の誕生（2月27日） ○ 教育委員会事務局岩木庁舎に移転、業務開始 ○ 市町村合併による暫定の教育委員に佐藤眞氏、加川勝氏、木村公則氏、今井高志氏、佐藤信隆氏を選任（2月27日） ○ 教育委員長に教育委員佐藤眞氏を選任（2月27日） ○ 教育長に教育委員佐藤信隆氏が就任（2月27日）
平成 18 年度	<ul style="list-style-type: none"> ○ 市長に相馬鋳一氏が就任（4月16日） ○ 太宰治まなびの家（旧藤田家住宅）開館（4月18日） ○ 教育委員に柴田友子氏、今井高志氏、小嶋義憲氏、石澤誠氏、石岡徹氏が就任（5月20日） ○ 教育委員長に教育委員柴田友子氏を選任（5月20日） ○ 教育長に教育委員石岡徹氏が就任（5月20日） ○ 高照神社（本殿・中門等8棟2基）国重要文化財に指定される。（7月5日） ○ ボランティア支援センター相談窓口が弘前文化センターへ移転（8月2日） ○ 太田市・弘前市親善交流演奏会の開催（8月20日） ○ 市町村合併新市誕生記念「第37回日展弘前展」の開催（9月16日～10月9日） ○ 弘前市立図書館創立100周年記念講演会の開催（11月3日） 演題「江戸時代の白山山地」 講師：長谷川成一氏（弘前大学教授） ○ 新市域における情報格差解消を目的とした、小中学校・地域イントラネット整備事業の実施・完了（1月19日）
平成 19 年度	<ul style="list-style-type: none"> ○ 教育委員に今井高志氏が再任（5月20日） ○ 教育委員長に教育委員柴田友子氏を再選（5月20日） ○ 新弘前市誕生1周年記念 弘前音楽祭（2月8日～2月10日） ○ 青森県中弘南黒地方視聴覚教育協議会が廃止（3月31日） ○ 揚亀園・旧菊池氏庭園（弘前明の星幼稚園庭園）が国の登録記念物（名勝地）に登録される。（7月26日）
平成 20 年度	<ul style="list-style-type: none"> ○ 教育委員に斎藤明子氏が就任（5月20日） ○ 教育委員長に教育委員柴田友子氏を再選（5月20日） ○ 弘前図書館及び岩木図書館のコンピュータシステム統合によるサービス開始（8月1日） ○ 第1回弘前スポレク祭の開催（10月12日、13日） ○ 市町村合併後初の『弘前の文化財』を刊行（3月23日）
平成 21 年度	<ul style="list-style-type: none"> ○ 教育委員に柴田友子氏が再任（5月20日） ○ 教育委員長に教育委員柴田友子氏を再選（5月20日） ○ 文化に関する事務（文化財の保護に関するものを除く。）を市長部局に移管（4月1日） これにより、弘前文化会館、弘前市民会館、弘前駅前市民ホール、弘前市立百石町展示館及び岩木文化センターも市長部局に移管となる。 ○ 学習情報館が生涯学習課内の施設となる。（4月1日） ○ 児童劇観劇教室事業の主管課が弘前市民会館から生涯学習課となる。（4月1日） ○ ト傳流剣術（古武道）を市指定無形文化財に指定（4月15日）
平成 22 年度	<ul style="list-style-type: none"> ○ 和徳小学校屋内運動場を増改築（3月22日）[面積1,189㎡] ○ 市長に葛西憲之氏が就任（4月16日） ○ 教育委員に山科實氏、佐藤紘昭氏が就任（5月20日） ○ 教育委員長に教育委員柴田友子氏を再選（5月20日） ○ 教育長に教育委員佐藤紘昭氏が就任（5月20日） ○ 津軽氏城跡（種里城跡・堀越城跡・弘前城跡）の指定面積の追加（8月5日） [追加指定面積 3,992.43㎡、全体指定面積 1,058,143.07㎡] ○ 体育施設の指定管理の実施 ○ 夢実現弘前教育プラン「弘前市教育振興基本計画」策定（12月）
平成 23 年度	<ul style="list-style-type: none"> ○ 教育委員に前田幸子氏が就任（5月20日） ○ 教育委員長に教育委員柴田友子氏を再選（5月20日） ○ 猪形土製品（青森県十腰内2遺跡出土）が国指定重要文化財（考古資料）に指定される。（6月27日） ○ 第四中学校校舎を改築[面積7,100㎡]（8月11日） ○ 岩木山神社社務所が県重宝（建造物）に指定される。（8月19日） ○ 太田市・弘前市友好都市親善交流演奏会の開催（8月21日） ○ 弘前城築城400年祭の実施（1月～12月） ○ 石場旅館・翠明荘が国登録有形文化財（建造物）に登録される。（2月23日）

年度	事 項
平成24年度	<ul style="list-style-type: none"> ○ 石川小学校屋内運動場を増改築〔面積907㎡〕（3月15日） ○ 福村小学校校舎を増築〔面積441㎡〕（3月25日） ○ 木造笠原八郎兵衛坐像を市指定有形文化財に指定（4月13日） ○ 教育委員に今由香氏、土居真理氏が就任（5月20日） ○ 教育委員長に教育委員山科實氏を選任（5月20日） ○ 大森勝山遺跡が国指定史跡に指定される。（9月19日） ○ 弘前市民会館大規模改修事業（建築躯体更生等工事、電気設備工事、機械設備工事、舞台機構設備工事、舞台照明設備工事、舞台音響設備等工事、太陽光発電システム設置工事、コージェネシステム設置工事、段差解消機設置工事、緞帳復元新調業務委託） 工事期間：平成24年12月～平成25年12月 ○ 弘前市立博物館改修事業（建築工事、電気設備工事、機械設備工事、太陽光発電システム設置工事） 工事期間：平成24年12月～平成25年12月 空調調整期間：平成26年1月～3月 ○ 旧笹森家住宅が開館（2月8日） 同住宅を市指定有形文化財に指定（2月20日） ○ 平成25年第1回定例会において、子どものいじめや虐待を根絶し、子どもの笑顔を守り、広げるための基本的な理念を定めた「子どもの笑顔を広げる弘前市民条例～いじめや虐待のないまちづくりを目指して」案を可決（3月21日） ○ 中央公民館相馬館が、新相馬庁舎（愛称「相馬やすらぎ館」）へ移転（3月25日）
平成25年度	<ul style="list-style-type: none"> ○ スポーツに関する事務（学校における体育に関するものを除く。）を市長部局に移管（4月1日） これにより、体育施設も市長部局に移管となる。 ○ 教育総務課を教育政策課に改称し、政策調整担当を配置（4月1日） ○ 学校教育行政所管課を学校教育改革室、学校企画課、学務健康課、学校指導課の学校教育4課体制に再編し、総合調整を担う学校教育推進監を新設（4月1日） ○ 文化財保護課を文化財課に改称（4月1日） ○ 弘前市立図書館の3館体制を、弘前図書館を中央館、岩木図書館を分館、相馬図書館を配本所（相馬ライブラリー）とする。（4月1日） ○ 弘前市教育研究所を弘前市教育センターに、弘前市就学指導委員会を弘前市教育支援委員会に、学校適応指導教室を弘前市フレンドシップルームに改称（4月1日） ○ 教育委員に一戸由佳氏が就任（5月20日） ○ 教育委員長に教育委員山科實氏を再選（5月20日） ○ 弘前市民文化交流館開館（7月27日）（ヒロロスクエア3・4階） ○ 弘前図書館駅前分室「こども絵本の森」が開館（7月27日）（ヒロロスクエア3階子育てエリア内） ○ 弘前市教育振興基本計画一部改訂（8月） ○ 中央公民館相馬館長慶閣改修事業（建築工事、電気設備工事、機械設備工事） 工事期間：平成25年10月～平成26年3月 ○ 高杉小学校校舎を増改築〔面積3,412㎡〕（12月10日） ○ 高杉小学校屋内運動場を増改築〔915㎡〕（3月14日） ○ 文京小学校校舎を増改築〔面積5,138㎡〕（12月11日） ○ 文京小学校屋内運動場を増改築〔1,184㎡〕（3月10日） ○ 弥生小学校閉校（3月31日） ○ 東日屋スキー場の廃止（3月31日）
平成26年度	<ul style="list-style-type: none"> ○ そうまロマントピア天文台 観光政策課へ所管替え ○ 弘前市運動公園リニューアル事業 期間：平成26年4月～平成27年5月 ○ 教育委員に九戸眞樹氏、佐々木健氏が就任（5月20日） ○ 教育委員長に教育委員九戸眞樹氏を選任（5月20日） ○ 教育長に教育委員佐々木健氏が就任（5月20日） ○ 弘前市教育振興基本計画策定（6月） ○ 相馬ふれあい館整備事業（講堂・プール・屋外トイレ等解体工事、建築工事、電気設備工事、機械設備工事、駐車場・広場排水整備工事、非常放送設備設置工事） 工事期間：平成26年7月～平成27年3月 ○ 「絹本著色阿弥陀如来像」及び「紙本著色元三大師縁起絵巻・慈眼大師縁起絵巻附箱」が市指定有形文化財（絵画）に指定される。（7月4日） ○ ブックスタート事業を各市立図書館で開始（8月20日から配布。平成26年4月1日以降生まれ対象。） ○ 西目屋村と弘前市との間の中学校教育事務委託に関する協定書調印式（10月3日） ○ すべての小中学校に防犯カメラを設置 ○ 岩木川市民ゴルフ場管理棟等不動産取得（2月13日） ○ 和徳幼稚園閉園（3月31日）

年度	事 項
平成27年度	<ul style="list-style-type: none"> ○ 和徳幼稚園ことばの教室が弘前市教育センターの所管となり、弘前市幼児ことばの教室として開館（4月1日） ○ 西目屋村の中学生を教育事務委託により東目屋中学校で受入れ開始（4月1日） ○ 教育委員に前田幸子氏が再任（5月20日） ○ 教育委員長に教育委員九戸眞樹氏を再選（5月20日） ○ 弘前運動公園野球場改築事業 工事期間：平成27年6月～平成29年6月 ○ 弘前市庁舎本館が国登録有形文化財に登録される（8月4日） ○ 津軽塗を市指定無形文化財（工芸技術）に指定（12月24日） ○ 紙漉沢獅子舞を市指定無形民俗文化財に指定（12月24日） ○ 三和小学校校舎を一部改築〔面積228㎡〕（1月21日） ○ 旧弘前藩諸士住宅（旧笹森家住宅）が国の重要文化財に指定される（2月9日） ○ 裾野小学校校舎を新築〔面積2,891㎡〕（2月25日） ○ 自得小学校屋内運動場を増改築〔面積562㎡〕（3月7日） ○ 裾野小学校屋内運動場を新築〔面積911㎡〕（3月28日） ○ 修斉小学校、草薙小学校閉校（3月31日）
平成28年度	<ul style="list-style-type: none"> ○ 学校教育改革室、学校企画課を再編し、学校づくり推進課に統合（4月1日） ○ 文化財課に津軽歴史文化資料館整備担当を設置（4月1日） ○ 修斉小学校、草薙小学校を統合し、裾野小学校開校（4月1日） ○ 革秀寺のサルスベリ、弘前公園のネズコ、弘前公園のアイグロマツ、弘前公園最長寿のソメイヨシノが県天然記念物に指定される（4月18日） ○ 教育委員に澤田美彦氏が就任（5月20日） ○ 教育委員長に教育委員九戸眞樹氏を再選（5月20日） ○ 津軽塗が県技芸（工芸技術）に指定される（8月15日） ○ 珠洲焼経容器及び蓋石を市指定有形文化財（考古資料）に指定（11月4日） ○ 堂ヶ平経塚を市指定史跡に指定（11月4日） ○ 大成小学校にエレベータを設置（3月24日） ○ 第三中学校にエレベータを設置（3月25日）
平成29年度	<ul style="list-style-type: none"> ○ 弘前図書館、岩木図書館、郷土文学館、こども絵本の森が指定管理による運営を開始（4月1日） 指定管理者：TRC・アップルウェーブ・弘前ペンクラブ共同事業体 ○ 平川家住宅（建造物）を市指定有形文化財（建造物）に指定（4月14日） ○ 教育委員に高木恵美子氏が就任（5月20日） ○ 教育委員長に教育委員九戸眞樹氏を再選（5月20日） ○ 津軽塗が国の重要無形文化財（工芸技術／漆芸）に指定されるとともに、津軽塗技術保存会が保持団体に認定される（10月2日） ○ 弘前市有漆林が文化庁の「ふるさと文化財の森」に設定（3月5日） ○ 百沢小学校閉校（3月31日）
平成30年度	<ul style="list-style-type: none"> ○ 「高岡の森弘前藩歴史館」開館（4月1日） ○ 市立小・中学校全校で小中一貫教育がスタート（4月1日） ○ 市立小・中学校28校でコミュニティ・スクールがスタート（4月1日） コミュニティ・スクール導入校：自得小学校、高杉小学校、城東小学校、文京小学校、千年小学校、大和沢小学校、東目屋小学校、和徳小学校、時敏小学校、第三大成小学校、石川小学校、松原小学校、北小学校、大成小学校、裾野小学校、岩木小学校、常盤野小学校、相馬小学校、東目屋中学校、第一中学校、第三中学校、石川中学校、北辰中学校、裾野中学校、南中学校、津軽中学校、常盤野中学校、相馬中学校 ○ 常盤野小・中学校へ小規模特認校制度を導入（4月1日） ○ 株式会社青森銀行が重要文化財旧第五十九銀行本店本館（青森銀行記念館）を寄贈（4月2日） ○ 市長に櫻田宏氏が就任（4月16日） ○ 教育長に吉田健氏が就任（5月20日） ○ 教育委員に村谷要氏が就任（5月20日） ○ 丹藤氏庭園（旧三上氏庭園）が国の登録記念物（名勝地）に登録される（2月26日）

年度	事 項
平成31／令和元年度	<ul style="list-style-type: none"> ○ 教育政策課を教育総務課、学校づくり推進課を学校整備課に改称（4月1日） ○ 市立小・中学校16校でコミュニティ・スクールがスタート（4月1日） コミュニティ・スクール導入校：船沢小学校、福村小学校、豊田小学校、堀越小学校、小沢小学校、青柳小学校、城西小学校、朝陽小学校、桔梗野小学校、西小学校、東小学校、船沢中学校、第二中学校、第四中学校、第五中学校、東中学校 ○ 教育委員に日景弥生氏が就任（5月20日） ○ 當田流剣術（古武道）を市指定無形文化財に指定（11月1日） ○ 成田氏庭園・對馬氏庭園・須藤氏庭園（青松園）が国の名勝に指定される（3月10日） ○ 市立小・中学校全校のすべての普通教室及び音楽室に冷房設備を整備（3月30日）
令和2年度	<ul style="list-style-type: none"> ○ 三省小学校でコミュニティ・スクールがスタート（4月1日） ○ 教育委員に柿崎良樹氏が就任（5月20日） ○ 弘前れんが倉庫美術館がグランドオープン（7月11日） ○ 紙本著色弘前八幡宮祭礼図巻が県重宝（絵画）に指定される（9月4日） ○ 小友小学校、三和小学校、新和小学校閉校（3月31日）
令和3年度	<ul style="list-style-type: none"> ○ 小友小学校、三和小学校、新和小学校を統合し、新和小学校開校（4月1日） ○ 致遠小学校、新和小学校、新和中学校でコミュニティ・スクールがスタート（4月1日） 市立小・中学校すべてにコミュニティ・スクールが導入される ○ 中央公民館を課相当の組織へ改正（4月1日） ○ 弘前文化センター長寿命化改修工事のため施設を一時休館（建築工事、電気設備工事、機械設備工事、舞台機構設備工事、舞台照明設備工事、舞台音響設備工事） 休館期間：令和3年4月～令和5年3月 工事期間：令和3年6月30日～令和4年12月28日 ○ 弘前文化センター長寿命化改修工事に伴い中央公民館事務室を中央公民館岩木館へ移転（令和3年4月～令和5年3月） ○ 教育長に吉田健氏が再任、教育委員に齋藤由紀子氏が就任（5月20日） ○ 普門院本堂、絹本墨画淡彩返魂香之図 附箱・遊魂図説を市指定有形文化財に指定（5月25日） ○ 史跡大森勝山遺跡を構成資産のひとつとする「北海道・北東北の縄文遺跡群」が世界遺産に登録（7月25日）
令和4年度	<ul style="list-style-type: none"> ○ 乳井神社五輪塔が県重宝（建築物）、津軽の七日堂祭が県無形民俗文化財に指定される（4月13日） ○ 教育委員に村谷要氏が再任（5月20日） ○ 土偶（砂沢遺跡出土）、ヒスイ大珠（湯口長根遺跡出土）を市指定有形文化財に指定（10月13日）
令和5年度	<ul style="list-style-type: none"> ○ 絹本著色阿弥陀如来像が県重宝（絵画）に指定される（4月12日） ○ 教育委員に日景弥生氏が再任（5月20日）
令和6年度	<ul style="list-style-type: none"> ○ 旧石戸谷家住宅が県重宝（建造物）に指定される（4月8日） ○ 教育委員に伊東重豪氏が就任（5月20日） ○ 木造金剛力士像が市指定有形文化財に指定される（7月29日）

令和7年9月 発行

編集・発行 弘前市大字賀田一丁目1番地1
弘前市教育委員会

電 話 0172-82-1639